הארץ

85 אג' יום א' כ"ה אייר תשמ"ז, 24 במאי 1987 VOL. 68/20691 MAY 24 1987
כולל מע"מ ובאילת 75 אג'

40 יעדים בארה"ב תוך 48 שעות במחירי קונסולידציה.

ACI החברה היחידה המציעה מטעני יצוא בקונסולידציה, פעמיים בשבוע, בטיסות ישירות של אל-על לניו-יורק, שיקגו ולוס אנג'לס ומשם במשאיות תוך 48 שעות ל-43 יעדים. וכל זאת במחירי קונסולידציה.

פנה לסוכן המסען שלך

ACI, Tel. 03-9712667 03-9712045 טל.

איי.סי.איי קונסולידטורס ישראל בע"מ AIR CONSOLIDATORS ISRAEL LTD.

נאפסו תובע היום מביהמ"ש העליון: זיכוי מכל אשמה

המדינה תתנגד בתוקף • הדיון – בדלתיים סגורות • גורם צבאי: הפרשה פגעה בעבודת השב"כ ביו"ש: נצמדים לנוהלים

מאת גדעון אלון

פרקליטו של הקצין הצ'רקסי עיזאת נאפסו, עו"ד אריה קמר, יתבע היום מבית המשפט העליון את זיכויו המוחלט של נאפסו, שהורשע בריגול ובבגידה ונידון ל-18 שנות מאסר.

עו"ד קמר יופיע לדיון בערעור עם בנו, עו"ד משה קמר. הפרקליט הצבאי הראשי לשעבר, עו"ד צבי הדר. הוא יציג לפני ביהמ"ש העליון שורה ארוכה של ראיות הצבעיות, לטענתו, על כך שהרשעתו של נאפסו התבססה על שיבוש ראיות.

(סוף בעמוד 7)

חדשות הארץ

שיחות היום

עמ': ח"כ שמחה דיניץ, חבר ועדת החוץ והבטחון
על: נאום קיסינג'ר נגד ועידה בינלאומית
(עמ' 2)

*

עדה במשפט בארבי: בארבי עינה אותי אישית כשהוא שותה לשוכרה וצוחק
(עמ' 3)

*

עיירה בטקסס נהרסה בטורנדו, עשרות ניספו
(עמ' 5)

*

קצין מודיעין בכיר במשטרה יתמנה כראש המודיעין של שרות בתי הסוהר
(עמ' 8)

*

מחקר: איכות מי הכינרת בירידה בשנים האחרונות
(עמ' 8)

*

העובדים הסוציאליים ברשויות המקומיות ישבתו מחר
(עמ' 8)

שרות הארץ

מזג האוויר

התחזית: נאה.
הטמפרטורות:
• ירושלים: 23—12.
• תל-אביב: 24—17.
• באר-שבע: 28—15.
הגולן 25—10, טבריה 28—14, שומרון 24—12, נתב"ג 25—15, עזה 23—17, אילת 35—23.

שערי הדולר

	שער הדולר	השינוי בש"ח
יציג	1.5828	−0.0012
נוסעים	1.5813	−0.0014
שחור	1.5800	—

שער הסל

יציג	1.6779	−0.0012

בגליון זה 14 עמודים

ליל מהומות בירושלים; בקבוקים הושלכו על אוטובוס בדרך לכותל; מאות ערבים התפרעו בשער שכם

מאת נדב שרגאי
סופר "הארץ" בירושלים

משטרת ירושלים פיזרה אמש, סמוך לחצות, בגז מדמיע כאלף ערבים שהתפרעו ליד שער שכם.

חצי שעה קודם לכן נזרקו שני בקבוקים לעבר קו אוטובוס מספר 1 שעשה את דרכו לכותל המערבי. לא היו נפגעים ולא נגרם נזק. תחילה סברו שאלה בקבוקי תבערה, אך במהלך הבדיקה הוברר שהיו אלה בקבוקים רגילים.

האוטובוס עשה את דרכו לתחנת המשטרה הסמוכה, וכוח המשטרה שיצא למקום הותקף על-ידי המון ערבי מתפרע. המתפרעים הערבים פגעו בכלי-רכב ישראליים שחלפו בסמוך, וניפצו את שמשותיהם. בין השאר נפגע ג'יפ של מג"ב, ונפגעה ניידת המשטרה שהוזעקה למקום.

במשך כשעה הושלכו אבנים על מכוניות משטרה באיזור, והתנהל מה שהוגדר כ"קרב של ממש" בין השוטרים לערבים. עשרות צעירים ערבים נעצרו. בסופו של דבר, באמצר, פורה התפרעות. בחוצות התקהלו כ-500 צעירים ערבים על הר הבית, והשמיעו סיסמאות לאומניות. נמסר כי הם שרפו את דגל ישראל והניפו במקומו את דגל אש"ף.

כוחות משטרה ומג"ב הגבירו את נוכחותם באזור שער שכם, ומתבצעות סריקות אחר האלמונים שהשליכו את הבקבוקים לעבר אוטובוס אגד.

ועדת אבן מסתגרת היום

דו"ח פולארד צפוי עד יום רביעי

מאת סופרו הפרלמנטרי של "הארץ"

חברי ועדת המשנה לענייני מודיעין של ועדת החוץ והביטחון יכונסו הבוקר במתקן משטרתי וינותקו מכל מגע עם הסביבה החיצונית, עד שיסיימו לחבר את הדו"ח על פרשת הריגול של ג'ונתן פולארד.

יו"ר הוועדה, ח"כ אבא אבן, אמר אמש ל"הארץ" כי רק כשיבואו לקחתו מביתו ייאמר לו בדיוק היכן מתקיימים הדיונים. אולם נודע כי הכינוס נקבע במתקן משטרתי במרכז הארץ.

אבן סיכם את טיוטת הדו"ח שלו, המתבססת על חמישה סיכומים כתובים שקיבל מכל חברי הוועדה ועוד מיסמך בנושא השווה בחו"ל. אבן מקווה כי הדיונים יסתיימו עוד הערב או לכל המאוחר מחר בבוקר, ואז יוכלו חברי הוועדה להתפזר, והדו"ח יפורסם ביום שלישי או רביעי.

חברי הוועדה מביעים כי הדיון יתקיים בצורה הבאה: הם יקראו את דו"ח אבן ויציעו להכניס בו את השינויים הנדרשים. אבן מקווה שהטיוטה תאפשר להתאחד סביבה, ולהימנע ממצב בו יהיו שניים או יותר דו"חות נפרדים.

פרץ חוזר היום לממשלה; המערך יקבע עמדתו הבוקר

שמיר ופרס ייוועדו השבוע לפגישת עבודה ראשונה אחרי חודש לדון בנושאים פרסונליים, וכן בהמשך שיתוף הפעולה ביניהם

מאת אילן שחורי ועקיבא אלדר
סופרי "הארץ"

פורום "שרינו" של שרי מפלגת העבודה עומד להתכנס הבוקר לפני ישיבת הממשלה בלשכת מ"מ ראש הממשלה ושר החוץ שמעון פרס, כדי לגבש החלטה כיצד יצביעו בעניין שובו של ח"כ הרב יצחק פרץ היום כשר בלי תיק לממשלה.

בין שרי העבודה קיימת מחלוקת לגבי העמדה שיש לנקוט. אחדים משרי המערך, ובהם פרס עצמו, סבורים כי אין להצביע נגד המינוי, כדי לא להחריף את היחסים עם ש"ס, מה גם שאין בידי המערך לגייס רוב נגד המינוי. לטענתם, אם לא יעמוד הליכוד בהבטחתו להעביר בכנסת בתוך 60 יום את התיקון לחוק השבות – תוכל מפלגת העבודה לשכנע בקלות את הרב פרץ לתמוך בהקדמת הבחירות.

לעומתם, יש הטוענים כי מצב מפלגת העבודה וקווי היסוד של הממשלה מחייבים עתה את שרי העבודה להצביע נגד שובו של פרץ לממשלה, מאחר שהדבר מתבצע בתוקף עיסקה עם הליכוד, שמטרתה העבודה – שוללת אותה מכל וכל.

שלשום נועד פרס לשיחה עם פרץ, והבהיר לו כי מפלגת העבודה תומכת בשובו לממשלה, אך מתנגדת בחריפות להסכם ולתיקון בחוק השבות הזה, המאפשר את שובו.

פרס עומד להבהיר השבוע לפרץ כי אין ערך להסכם שחתמה ש"ס עם הליכוד, מאחר שהצעה של הליכוד תיחסם על-ידי שרי המערך בקבינט.

שמיר–פרס ינסו לשתף פעולה

ראש הממשלה יצחק שמיר וממלא־מקומו שמעון פרס ייפגשו השבוע בנסיון להגיע להבנה במספר נושאים פרסונליים, וכן בהמשך שיתוף הפעולה ביניהם. השניים לא נועדו לשיחות עבודה, כפי שנהגו לעשות מאז כינון הממשלה, מזה כחודש ימים.

שני הנושאים העיקריים שיעמדו במרכז שיחתם: מינוי מחליף לשר התקשורת אמנון רובינשטיין, שיודיע בישיבת הממשלה הבוקר על התפטרותו, ויגיש אותה לראש הממשלה. נראה ששמיר יציע לפרס להחליט על מחליפו של רובינשטיין – [illegible] בין שני הנושאים.

מחליפים לרובינשטיין

נודע כי דפי אדרי ועוזי ברעם, המועמדים הראשונים לשרים, אינם רוצים להצטרף עתה לממשלה, מתוך הערכה שימיה ספורים. מועמדים אחרים לתפקיד מקרב חברי המערך הם מיכה חריש ושמחה דיניץ.

תמיכתו של השר יגאל הורביץ בליכוד, הדיונים על שילובו ברשימת הליכוד לכנסת, פרישתו של רובינשטיין, ההסכם בין הליכוד לש"ס וכן התייצבות המפד"ל נגד מאמצי המערך להקדמת הבחירות, גורמים להפרת האיזון בין שני הגושים. מסיבה זו עתיד פרס לדרוש משמיר להביא לקבינט את הצעות החוק של הליכוד בענייני הגיור. על־פי ההסכם הקואליציוני, טעונות הצעות חוק פרטיות של חברי הקואליציה הסכמה של רוה"מ וממלא מקומו.

שמיר נגד רבינוביץ בשגריר בוואשינגטון

ראש הממשלה וממלא־מקומו ינסו השבוע ליישב את המחלוקת סביב מינוי שגריר בוואשינגטון במקום מאיר רוזן המסיים את כהונתו

(סוף בעמוד 7)

דוד קמחי ושגריר ישראל בוואשינגטון מאיר רוזן (משמאל) לאחר הדיון המשפטי בוואשינגטון. (תצלום אי־פי)

ישראל: נסייע לחוקר האמריקאי בפרשת איראן רק אם ישנה עמדתו

מקור בכיר בירושלים: וולש חרג מהנורמה ביחסים בין 2 המדינות בהזמינו את קמחי לחקירה • "החומר שהכינה ישראל יהיה מקיף ומעניין אך אם לא יישבו כל ההדורים עם החוקר וולש לא תאפשר לו השגרירות בוואשינגטון לעיין בו" • הותר לקמחי לצאת מארה"ב, לאחר שהוא ונציגי ממשלת ישראל התחייבו כי יחזור לשם אם יידרש להעיד

מאת עקיבא אלדר
סופרו המדיני של "הארץ"

בניגוד לדברי ראש הממשלה, יצחק שמיר, שאמר שלשום בפני הפורום הישראלי כי החוקר האמריקאי, לורנס וולש, הפר הסכם, בהזמינו את דוד קמחי, להעיד באורח חד־צדדי, נמסר מפי מקור רשמי כי אין הסכם בין ישראל לרשויות האמריקאיות החוקרות את פרשת "איראנגייט".

לאחר שקמחי ונציגי הממשלה התחייבו שמנכ"ל משרד החוץ לשעבר יחזור לארה"ב אם יידרש להעיד, התיר שלשום בית המשפט הפדראלי בוואשינגטון לקמחי לשוב לישראל. ישראל מבקשת להעניק לקמחי "חסינות דיפלומטית רטרואקטיבית".

לדברי קמחי, "ישראל פעלה בפרשה זו כפי שבעלת־ברית צריכה לפעול, ולכן לא הייתי מופתע ומודאג מכל העניין".

מקור בכיר בירושלים הבהיר כי וולש חרג אמנם מהנורמה ביחסים בין שתי המדינות, בהזמינו את קמחי לחקירה, אולם הדגיש כי למרות ההידברות הנמשכת בין ישראל לבין החוקר, וכן עם ועדות החקירה של הקונגרס, לא הושג הסכם כי־בירור.

שיתוף־פעולה על־תנאי

הנסיון להגיע להסכם נמשך בימים אלה, אך לדברי מקורות ממשלתיים בירושלים "הוא לא יכלול הבנה שאנשינו יוכלו להיחשף לחקירות של התובע. וולש קיבל חומר מפורט ואף ראה את הדו"ח הכספי, אולם עד אשר לא יבהיר וולש כי לא יחזור על התנהגותו כלפי קמחי – לא תשתף ישראל פעולה עמו, ותסתפק במגעים עם ועדות החקירה של הקונגרס", אמרו המקורות.

הכנת הפירוט הכרונולוגי של הפרשה מבחינת ישראל עדיין

(סוף בעמוד 7)

הממשלה תקפיא כנראה החלטתה לשכר לימוד נפרד ליוצאי צבא ולאחרים

נבחרי הציבור הערביים קראו לשביתת מחאה במגזר הערבי בשבוע השני של יוני

מאת עקיבא אלדר

הממשלה תקפיא היום, ככל הנראה, את החלטתה בעניין שכר הלימוד באוניברסיטאות.

מקורות בליכוד מסרו כי הביקורת הקשה בארץ ובחו"ל שהושמעה בליכוד בעקבות ההחלטה להפלות לרעה את הערבים, שיכנעה את ראש הממשלה יצחק שמיר לבדוק את הנושא מחדש. שמיר יאפשר לפיכך לקיים דיונים נוספים בנושא שכר הלימוד במסגרת ועדה ציבורית שתוקם לצורך כך.

בתוך כך נודע כי נתגלו קשיים בביצוע החלטת הממשלה מהשבוע שעבר. מתברר כי במקרים אחרים, כמו לגבי אנשי צבא־קבע שהשתחררו זה עתה משרות סדיר, אין אפשרות ליישם את האפליה בין

(סוף בעמוד 2, טור 3)

3 נערים מרחובות ניספו בתאונה

ההרוגים: יהודה אסולין וניר כהן, בני 17, וניר סעידי, בן 18 • מכונית פרטית שנסעו בה ירדה לשוליים, עלתה לכביש – והתנגשה בטנדר שבא ממול • עוד 3 נפצעו

מאת זוהר בלומנקרנץ
סופר "הארץ" ברחובות

שלושה נערים מרחובות נהרגו שלשום בלילה בתאונת דרכים ליד העיר.

השלושה הם: יהודה אסולין וניר כהן, בני 17, וניר סעידי, בן 18. עוד שלושה נוסעים נפצעו פצעים בינוניים.

מכונית פרטית מדגם "סיטרואן", ובה חמישה צעירים, התנגשה ב־11 בלילה בטנדר "פיג'ו" ליד מושב גליה, בכביש בין רחובות ליבנה.

במכונית הפרטית נהג החייל אייל הרצברג, בן 20, מרחובות. המכונית סטתה, מסיבה שעדיין לא הוברה, וירדה לשולי הכביש. הנהג ניסה להשתלט על ההגה, ולהחזיר את המכונית לכביש, אך התנגש בטנדר שבא מולו. בטנדר נהג אברהם ואגם (35) מיבנה.

מעוצמת ההתנגשות נפצעו כל השישה שהיו מעורבים בתאונה. כל הלילה נעשו בבית החולים "קפלן" ברחובות ובמרכז הרפואי ע"ש שיבא בתל־השומר מאמצים להציל את חייהם של שלושת הנערים שישבו במושב האחורי ונפצעו פצעים אנושים, אך הם מתו.

ערבי מיפו: שוטרים במשטרת נתב"ג התעללו בי והיכו אותי במשך שעות

נעצר לאחר פגישתו עם חברתו, חיילת יהודיה • אתמול, 4 ימים לאחר המעשה, עדיין נראו שטפי דם גדולים על זרועותיו וכתפו • המשטרה: מדובר בעבריין שנמצא ליד בסיס צבאי, ותחילה שיקר על נסיבות הימצאו שם • "עם זאת, הפרשה תיחקר עד תום"

מאת ראובן שפירא
סופר "הארץ"

צעיר ערבי מיפו אומר כי שני שוטרים בנמל התעופה בן גוריון היכו אותו באכזריות, השפילו אותו וקיללו אותו, לאחר שנעצר בתחנה מפגישה עם חברתו – חיילת יהודיה.

לדברי הצעיר, י. ק. בן 25, (השם המלא והכתובת שמורים במערכת), עבר עינויים פיזיים ונפשיים, שנמשכו כמה שעות ברציפות, מ־2.30 לפנות בוקר ביום רביעי בשבוע שעבר.

כל זה התרחש מאחורי דלפק הידמנאי, ובסביבתו, בתחנת המשטרה בנמל התעופה.

הצעיר, בעל עבר פלילי, עוכב בנמל, לאחר שנפרד מחברתו המשרתת בבסיס צה"ל סמוך.

קציני משטרה, שסופר "הארץ" סיפר להם על טענותיו של הצעיר, אמרו כי הסיפור תמוה ודמיוני מכדי שיהיה נכון, והעלו את החשד שהמתלונן בודה רבות מההאשמות מלבו.

הצעיר הביע נכונות להיחקר בפוליגראף כדי להוכיח את אמיתות טענותיו. הוא הביע חשש שהתלונה נגד השוטרים שהתעללו בו תגרור עוד פגיעות מצד המשטרה.

אתמול, ארבעה ימים לאחר המעשה, נראה עדיין הצעיר חבול.

(סוף בעמוד 7)

אמו של י.ק. מטפלת בבנה. הפגיעות על גבו וידו נראות היטב בצילום. (צילום: עוזי קרן)

משרד החוץ מכחיש: פרס לא ייוועד השבוע עם גורבצ'וב בבוקארשט

פרס: כעת הזמן להציל את יהודי בריה"מ

מאת אליהו זהבי
סופר "הארץ"
בסקנדינביה

כתב העתון הדני "פוליטיקן" במוסקווה טוען כי הוסכם על פגישה בין פרס לגורבצ'וב השבוע בבוקרשט. הכתב מסתמך על מקורות דיפלומטיים במוסקווה.

לדבריו, החולש על פגישה זו בפגישת פרס עם שגריר בריה"מ בוואשינגטון, יורי דוברינין. פרס וגורבצ'וב – נאמר בידיעה – ידונו בכינוסה של ועידה בינלאומית בהשתתפות בריה"מ.

עקיבא אלדר סופרו המדיני של "הארץ" מוסר כי דובר משרד החוץ, אהוד גול, הגיב ואמר כי אין שחר לידיעות על הפגישה הצפויה השבוע בבוקרשט בין פרס לגורבצ'וב.

בתוך כך נודע כי פרס התכתב באחרונה עם נשיא רומניה, ניקולאי צ'אושסקו, בנושא הוועידה הבינלאומית והסעת יהודים היוצאים מבריה"מ דרך רומניה.

(עש"ת). בתגובה על הידיעה על פגישה קרובה של פרס עם גורבצ'וב, העבירה "התחיה" מסר לראש הממשלה, ובו הבהירה כי המאמץ של הליכוד למנוע את הבחירות, מאמץ שהתחיה שותפה לו, אינו צעד מספיק לבלום את פרס.

צעיר דתי ניסה לחטוף ילד ערבי ליד הכותל

(ע). ילד ערבי בן 7 הוצא בכוח מידי קרובת משפחתו בידי צעיר דתי. הילד נפצע בראשו. החשוד נעצר לחקירה, ובמשטרה סבורים כי אינו יציב בנפשו.

אמש אחר־הצהריים יצא הילד עם דודתו, מהר־הבית, לכיוון ביתם בכפר סילואן. בכניסה לרחבת הכותל המערבי התנפל עליו לפתע צעיר דתי והוציאו בכוח מידי דודתו. הצעיר תפס את הילד בידו, ורץ עימו לאורך רחבת הכותל המערבי. סיור של משמר הגבול רדף אחרי השניים ועצר את הצעיר.

עורך את העמוד: משה ריינפלד

בנק לענין שלי

עו"ש משפי - ניהול חשבון חינם (חוץ ממשיכת שיקים).
הבינלאומי הוא באמת בנק לענין. מאז שפתחתי עו"ש השופר אני לא משלם דמי ניהול חשבון על פעולות כמו קניה ומכירה של תפ"ס, פק"מ, הפקדת שיקים ומזומנים, רישום פעולות של קניה ומכירת ניירות ערך ומט"ח, משיכת כסף במכשיר האוטומטי ועוד. נוסף לכך אני גם נהנה ממשיכת יתר של 1,500 ש"ח בריבית מועדפת.
הבינלאומי – כשעושים חשבון נוסף.
משיכת היתר כנגד בטחונות כנהוג.

هكذا من الأصل

هكذا من الأصل

3 מעתוני מזרח ירושלים מגנים בחריפות את רצח הילד רמי חבה

"אל־קודס": פשע נתעב; "אל־פאג'ר": רוצחי ילדים אינם נמנים עם התרבות האנושית

● רבין: מטרת מערכת הביטחון — לפגוע ככל שניתן במטרות נקודה ולא באוכלוסיה

מאת נדב שרגאי וראובן פדהצור
סופרי "הארץ"

מועצת יש"ע מתכנסת הבוקר באלון מורה על רקע רצח רמי חבה ז"ל.

בדיון צפויים חילוקי דעות באשר לתגובה אותה צריכה המועצה לנקוט. אחרים, ובראשם הניאלה דיים, גורסים, כי עתה יש לפתוח במאבק ציבורי על התיישבות בתוך העיר שכם. אחרים, וביניהם עתניאל שילה, מזכיר מועצת יש"ע, סבורים, כי יש להעביר את המאבק לפסים פוליטיים.

בחקירת רצח רמי חבה אין התקדמות. בליל שבת הוסר העוצר משלושת הכפרים הסמוכים לאלון מורה. בידי זרועות הביטחון 10 עצורים מהכפר דיר אל חטב, אשר נחקרים עתה. בשלב זה אין הוכחות כי היו שותפים או ידעו על מעשי הרצח. החקירה מתרכזת עתה בפעולות מודיעין שונות. נראה כי רוצחו של רמי חבה, כפי הנראה שני אנשים, הכירו היטב את השטח שבו פעלו.

רבין: חודשה מדיניות הגירושים והמעצרים המינהליים

ביום שישי נפגשו חברי מועצת יש"ע עם שר הביטחון, יצחק רבין, ועם מתאם הפעולות בשטחים, שמואל גורן. המתיישבים תבעו להחמיר בעונשים ובצעדים הננקטים נגד מחבלים ונגד הטרור.

"בשנתיים האחרונות חידשנו את מדיניות הגירושים, ובתקופה זו גורשו 16 איש תושבי השטחים. זאת לעומת אף לא גירוש אחד בתקופה שקדמה לה", כך אמר שר הביטחון, יצחק רבין, לראשי מועצת יש"ע, שהגיעו ביום שישי לפגישה במשרדו, לאחר רצח הילד רמי חבה מאלון מורה. שר הביטחון הגיב בכך על דרישתם של נציגי המתנחלים לנקוט צעדים תקיפים יותר בשטחים.

השר רבין הזכיר למתיישבים, כי לאחר ששבע שנים לא היה שימוש במעצרים מינהליים בשטחים, בא הוא וחזר להשתמש בצעד הענישה הזה. יש לציין כי בצעד חריג, הוצא צו מעצר מינהלי נגד תושב מזרח ירושלים, פייסל אל חוסייני, הנושא תעודת זהות ישראלית.

שר הביטחון הדגיש כי המטרה של צה"ל ושל מערכת הביטחון היא לפגוע ככל שניתן במטרות נקודה ולא באוכלוסיה כולה.

יצחק רבין מעריך, כי חלק מההתארגנות בשטחים הוא תוצאה מתסכולם של התושבים, המעריכים כי אין כל תוחלת בפתרון הבעיה הלאומית שלהם. עם זאת, יש להכאיב את הטרור כי הוא מכשול בדרך לשלום.

שר הביטחון הביע זעזוע מהרצח המתועב של רמי חבה, וביקש להעביר את תנחומי מערכת הביטחון למשפחה.

בני קצובר אמר, כי המתיישבים באו לשמוע מהשר את תשובת מערכת הביטחון לבעיית הטרור. קצובר הדגיש, כי למרות האירועים האחרונים, גדל בקרב המתיישבים האמון לחיילי צה"ל המתפקדים בשטחים.

צה"ל הורה לתובעים הצבאיים לדרוש בבתי המשפט הצבאיים החמרה בעונשים המוטלים על מסיתים ומיידי אבנים ובקבוקי תבערה. גורמים צבאיים הדגישו, כי למרות הנחיה זו לתובעים, הרי שהשופטים הצבאיים הם עצמאיים בהחלטותיהם ואינם כפופים לשום הנחיות של צה"ל.

בסיום הפגישה אמר מזכיר מועצת יש"ע עתניאל שילה: "לצערי לא קיבלנו תשובות מספקות".

עתוני מזרח ירושלים מגנים את הרצח

סופר "הארץ" בשטחים מוסר: שלושה מארבעת העתונים הפלשתינים היומיים המתפרסמים במזרח ירושלים גינו בסוף השבוע בחריפות ובמונחים תקיפים את רצח הילד רמי חבה מאלון מורה.

העתון "אל־קודס", שהוא הנפוץ בין עתוני מזרח ירושלים ונוקט בדרך כלל קו פרו אש"פי מתון, הכתיר ביום שישי את מאמר המערכת שלו בשם "פשע נתעב". "רצח ילד הוא מפשע בצורה כה נתעבת איננה אלא מעשה בלתי הומני שהנפש סולדת ממנו, והדעת איננה סובלת אותו", כותב העתון. "אל־קודס" כותב כי פשעים כגון אלה משרתים רק את אויבי השלום ואת הגורמים המעוניינים בזריעת אנרכיה.

העתון "אל־פאג'ר", המזוהה עם אש"ף, הכתיר את מאמר המערכת שלו בכותרת "רוצחי ילדים אינם נמנים עם התרבות האנושית". בהמשך יוצאת דופן תוקף העתון את מבצעי הרצח ואומר, כי החברה הפלשתינית כולה מגנה ומסתייגת ממעשים כגון אלה.

גם העתון "אל־נהאר" המזוהה כפרו ירדני גינה בחריפות את הרצח.

היומון "א־שעב" המזוהה עם המגמה המיליטנטית בפת"ח נמנע מלהתייחס לרצח במאמר המערכת שלו.

ראיתי שמעתי

לא ישכחו את האלמנות

השבוע יעמוד בסימן התגגות במלאת עשרים שנה למלחמת ששת הימים ולאיחוד ירושלים. מבין אישי המפתח בימים ההם, ראש הממשלה לוי אשכול, שר הביטחון משה דיין והרמטכ"ל יצחק רבין, נותר בחיים רק רבין, שר הביטחון כיום. השר ביקש מהמארגנים להזמין לכל האירועים את אלמנותיהם של אשכול ושל דיין וכן את אלמנות מפקדי מלחמת ששת הימים.

הטלוויזיה תשדר השבוע תכנית "מוקד" חגיגית בהשתתפות 13 חברי המטה הכללי של צה"ל בתקופת המלחמה, ביניהם: יצחק רבין — הרמטכ"ל; חיים בר לב — סגן הרמטכ"ל; אריאל שרון — ראש מה"ד; עזר וייצמן — ראש אג"מ; מתי פלד — ראש אגף אפסנאות; אהרון יריב — ראש אמ"ן; ישעיהו גביש — אלוף פיקוד הדרום, ועוד.

חוק אחר לאסירים ולשליחי מדינה

ועדת השרים לחקיקה תדון בימים הקרובים בהצעת חוק שתאפשר לאזרחי ישראל הנמצאים בחו"ל בשליחות המדינה להשתתף בבחירות לכנסת. ההצעה הוגשה על ידי ח"כ דוד מגן בתמיכה של שר התקשורת. משרד החוץ תומך אף הוא בהצעה, שתאפשר למאות דיפלומטים להשתתף בבחירות.

מגן טוען בדברי ההסבר להצעתו כי הדין החל על ימאים יפה גם לשליחי המדינה, ומזכיר כי לפני חודשים מספר אושר החוק המאפשר לאסירים להשתתף בבחירות ואין הדעת סובלת כי העבריינים יוכלו להצביע ואילו משליחי המדינה תימנע זכות זו.

משרד הפנים העביר בתחילת החודש את נימוקי התנגדותו להצעה בטענה, שיהיה קשה להבחין בין סוגי האוכלוסיה השונים המתגוררים בחו"ל. ועדת השרים לחקיקה תכריע בעניין.

א. לם

ילידת ישראל רצה לבחירות לפרלמנט הבריטי

אין זה מן הנמנע שבפרלמנט הבריטי תשב בעוד שלושה שבועות ילידת ישראל, ד"ר לאה הריץ, פרקליטה, אופטאית ומליונרית הרצה לבחירות מטעם המפלגה השמרנית. היא תתמודד על ייצוגו של אזור בחירה אותו מייצג עתה בפרלמנט איש הלייבור דויד וייניק, שהוא יהודי וידיד ישראל.

שאול צדקא
לונדון

שר התיירות ההולנדי ביטל ביקורו במפתיע

שר התיירות של הולנד, הודיע במפתיע בסוף השבוע כי הוא דוחה את ביקורו המתוכנן בישראל. הוא התכוון להתחיל את ביקורו בארץ ביום רביעי, יום שחרור ירושלים. בשיחה עם עמיתו, שר התיירות המשפטים, אברהם שריר, השר האורח מהולנד דוחה את ביקורו לחודש ספטמבר, בנימוק שעליו להשתתף בשבוע הבא בדיונים כלכליים חשובים בקבינט של ארצו.

זוהר בלומנקרנץ

אלי כהן ורפי בוקאי זוכי פרס היצירה

פרס היצירה על שם איזק שטרן יוענק השנה לראשונה בתחום הקולנוע, ויזכו בו הבימאי אלי כהן על סרטו "שתי אצבעות מצידון" והבימאי רפי בוקאי על סרטו "אוונטי פופולו". בראש חבר השופטים שבחרו בזוכים עמד העיתונאי יוסף לפיד.

הפרס, על סך 6,000 דולר (שיתחלק בין שני הזוכים), ניתן בדרך כלל בתחומי הספרות, הציור, הפיסול והמוסיקה. בעבר זכו בו הפסל מנחם עשות, הסופר עמוס עוז, המלחין סרג'יו נטרא, הצייר מיכאל דרוקס, הסופר המנוח יעקב שבתאי והכוריאוגרף משה אפרתי.

טקס הענקת הפרס יתקיים ביום ראשון הבא בסינמטק בירושלים.

מסיבה לכבוד המפיק דוד אלתר, עם צאת הספר "פרקי אבות", התקיימה ביום שישי בקפה תיאטרון הבימה. אלתר שערך ועיצב את הספר במהדורה מיוחדת לחולונים זכה בברשמנקה מצד חברת הכנסת שולמית אלוני (משמאל) שרכשה לאחרונה 25 עותקים של הספר ומחלקת אותו כשי לחבריה. בנו של דוד, יאיר (מימין) השתתף בהפקה והתמלוגים מהספר יהוו מתנת בר־המצווה המקורית שלו.

בעריכת עירית רוזנבלום

שיחת היום / ירח טל

עם: ח"כ שמחה דיניץ, חבר ועדת החוץ והביטחון של הכנסת
על: נאומו המפתיע של קיסינג'ר נגד ועידה בינלאומית

קיסינג'ר לא היה מעודכן

כמי שמכיר שנים את קיסינג'ר ונפגש עמו רבות, האם נאומו הפתיע אותך?

עקרונית קיסינג'ר היה תמיד נגד ועידה בינלאומית, שתהיה הפורום שבו יתנהל המו"מ לשלום, בגלל העובדה שבפורום זה ידה של ישראל תהיה על התחתונה. לכן, כאשר הכין את שתי הוועידות הבינלאומיות — ב־73' וב־75' — דאגנו, הוא ואנחנו, להכנות מוקדמות: מה בדיוק תהיה הפרוצדורה של ועידה כזו. וזה בדיוק גם מה שעשינו עכשיו, לקראת אפשרות של כינוס פתיחה בינלאומי, אלא שהפעם הגענו להבנות וערבויות טובות אף יותר מאשר הגענו אליהן אי־פעם בעבר, אפילו יותר מאלו במנגנו של קיסינג'ר.

לדעתך קיסינג'ר משום לא הכין "שעורי בית"?

אני משוכנע שקיסינג'ר איננו בקי בפרטים, כלומר בערבויות ובתנאים שהשגנו בהבנה בינינו לבין האמריקאים, ובינינו לבין הירדנים. לוועידה כמו שקיסינג'ר מתאר לעצמו שתתקיים, גם אנחנו מתנגדים. לוועידה שהמערך מסכים לה, לדעתי גם קיסינג'ר מסכים. קיסינג'ר לא שינה את דעתו. הוא תמיד רצה לראות בוועידה מכשיר שיאפשר מו"מ ישיר בין הצדדים, ולהקטין המעורבות הסובייטית.

כיצד זה פגע נאומו של קיסינג'ר במסע השבוע שערכתם בארה"ב למען הרעיון של ועידה בינלאומית?

לצערי באמת לא היה גורם ישראלי שידאג להכניס אותו בסוד ההתפתחויות, וכנראה שגם הממשל האמריקאי לא מצא לנכון לעשות זאת.

זה מצביע על חולשת מעמדו?

בציבור האמריקאי יש לו עדיין מעמד של יוקרה, ולדבריו יש משקל. לא כך לגבי השפעתו על הממשל. לאחרונה, בגלל הסתייגותו מכמה מהלכים בנושא פירוק הנשק, ועידת הפיסגה וביקורתו על הממשל בנושאים אלה, כנראה שאינה קיימת יותר אותה אינטימיות ששררה בעבר בינו לבין הממשל.

הצהרתו יכולה להזיק נזק לקידום רעיון הוועידה הבינ"ל?

מאחר שהוא אינו חלק מהממשל, אינני סבור כך. מה גם שהשגריר תומס פיקרינג כבר אמר שדעותיו של קיסינג'ר — כמוהן כמקומן מונח, אבל הוא עוד זוכר היטב את גישתו לוועידה בינ"ל בעבר. אבל מבחינה ציבורית דבריו יכולים לזרוע אי־בהירות מסוימת ומבוכה, כי אנשים מעריכים את דעתו.

קצת מוזר שידיד ותיק של המערך יתקע כך גלגלים בעגלת הוועידה הבינ"ל לשלום שפרס מנסה להוציא מהבוץ.

מתוך בירורים טלפוניים שעשיתי לארה"ב, לאחר פרסום דבר ההצהרה, התברר לי מעבר לכל ספק שקיסינג'ר לא היה מעודכן במלוא הפרטים. ואם היו לו הפרטים — לא היה מתבטא בצורה כזאת.

בינתיים הליכוד חוגג.

אני מציע לליכוד לא לחגוג יותר מדי, ולא לאמץ יותר מדי את גישתו של קיסינג'ר לגבי מהות ההסדר. שהרי קיסינג'ר עצמו אמר שעמדותיו קרובות הרבה יותר למערך מאשר לליכוד. הוא עדיין בעד משא־ומתן ישיר תוך פשרה טריטוריאלית.

אנשי בטחון הרגו מחבל מחאן יונס שהפעיל מטען צד נגד רכב ישראלי

לא נענה להוראות לעצור ● חברו נמלט ● הרכב לא נפגע ● ההרוג נקבר ביום ו' בעזה

מאת איתן רבין
סופר "הארץ"

מחבל מחאן יונס נהרג ביום שישי מאש כוחות הבטחון, לאחר שלא נענה להוראותיהם לעצור.

בשעה 10.30 עברה מכונית ישראלית, ובה ארבעה נוסעים, בצומת נצרים, בכביש העוקף ברצועת עזה. שני מחבלים, תושבי עזה, הפעילו מטען צד, אך הרכב לא נפגע. שני המחבלים החלו לברוח. כוחות הבטחון החלו במרדף אחריהם.

אחד המחבלים הצליח להמלט, והאחר נדרש לעצור. לאחר שלא עצר ירו כוחות הבטחון באוויר, אך הוא המשיך לברוח, ואז ירו אליו ופגעו בראשו.

המחבל הועבר במצב אנוש לבית החולים ברזילי באשקלון, ושם מת. ביום שישי בלילה הובא המחבל לקבורה. כוחות משטרה אבטחו את ההלויה.

ילד ערבי נדרס

מקורות צבאיים מסרו כי בשבוע שחלף שררו תסיסה ומתח ברצועת עזה.

אתמול בבוקר נהרג ברצועה ילד בן 10 מפגיעת מכונית שנהג בה תושב אשקלון. כאשר נודע על מותו, התקהלו עשרות צעירים מסביב לרכב הפוגע וניסו להציתו, אך כוחות הבטחון מנעו זאת. הנהג הגיע לתחנת המשטרה בכבר מדינה ונחקר על התאונה.

משמרות אזרחיים

גם בקרב התושבים היהודיים ברצועה גברה התסיסה, הם חידשו את המשמרות האזרחיים ברצועה. ראובן רוזנבלט, ראש המועצה האזורית גוש קטיף, מסר אתמול כי המתיישבים דורשים עונש מוות למחבלים והגברת נוכחות כוחות הבטחון באיזור.

אחד המחבלים שברחו נלכד באזור עזה; הוגבר המצוד אחר 5 חבריו

ממצאים ראשונים של החוקר מטעם שירות בתי הסוהר: השומרים נהגו בחוסר ערנות

מאת איתן רבין

סלאח מחמוד שחדה שקאוזי (27) מרפיח, אחד משישת המחבלים שברחו בתחילת השבוע מכלא עזה, נלכד שלשום לפנות בוקר במקום מחבוא באזור עזה.

המחבל ניסה להאבק בכוחות הביטחון, אך כעבור מספר דקות הוכרע. שקאוזי לא היה חמוש, אך בסמוך למקום המחבוא נמצאה סכין.

ממקורות ביטחוניים נמסר כי הוגבר המצוד אחר חמשת המחבלים הנותרים, שכנראה נמצאים עדיין בתחומי הרצועה.

נצב משנה יוסף פולק, הבודק מטעם שירות בתי הסוהר את פרשת בריחתם של האסירים, העלה בממצאי חקירתו הראשונים, כי השומרים לא גילו ערנות רבה, ושם שבשעה שהמחבלים לא נבדקו. ואף התגלה איחור בהתראה, מיד לאחר התגלות בריחתם של המחבלים.

ממצאים חמורים במיוחד עלו בחקירה לגבי עמדת השמירה שנבנתה מול נקודת בריחתם, של השישה מכלא עזה.

ההסתדרות תצמצם תביעות השכר — אם ישנה האוצר הרפורמה במסים

— עולה מפגישת נסים, קיסר והברפלד ● באגודים המקצועיים חוששים מעסקה בין קיסר לנסים שתכשיל העלאת שכר עובדי הציבור ● נסים ייפגש מחרתיים עם ראשי האגודים

מאת יהודית וינקלר

ההסתדרות תצמצם את תביעותיה לתוספת־שכר, בתנאי שהאוצר יבצע רוויזיה ברפורמה של המס — כך עולה מפגישה שקיימו שלשום שר האוצר משה נסים, מזכ"ל ההסתדרות ישראל קיסר ויו"ר האגף לאיגוד מקצועי חיים הברפלד, לקראת פגישתו של נסים עם הוועדה המרכזת וראשי האיגודים המקצועיים, מחרתיים.

בחוגי האיגודים המקצועיים רווח החשש מפני עיסקה בין קיסר לנסים, שתכשיל את מאמציהם להעלות את שכרם של עובדי המיגזר הציבורי בשיעור שיצמצם באופן מירבי את השחיקה לעומת 1984.

להערכת האיגודים, בשל המצב הפוליטי ימנעו, בסופו של דבר, קיסר והברפלד מלהעלות תביעות לתוספות שכר ישירות, כדי שהמערך לא יואשם בניצול המשבר הממשלתי לסחטנות ביחסי העבודה.

בהודעה הרשמית שפורסמה בתום פגישת נסים, קיסר והברפלד שלשום, נמסר כי ההסתדרות תובעת רוויזיה ברפורמה של מס־הכנסה, באופן שיתנו מענה גם לבעלי ההכנסות הנמוכות והבינוניות, ולא רק לבעלי ההכנסות הגבוהות — כפי שהציע האוצר.

נמסר על הקמת צוותים לניהול המו"מ, לאחר הפגישה בין נסים לבין הוועדה המרכזת והאיגודים המקצועיים. ההסתדרות גם חזרה על דרישתה להנהיג שכר־לימוד אחיד באוניברסיטאות, ובמקביל להפעיל את החוק לחיילים משוחררים, כדי להבטיח באמצעותו הקלות, פטורים והלוואות לחיילים משוחררים המבקשים לרכוש השכלה גבוהה.

הוועדה המרכזת של ההסתדרות תשמע היום דיווח מפורט מפי קיסר והברפלד על פגישתם עם שר האוצר בסוף השבוע.

בתוך כך אמר אמש יו"ר סיעת מפ"ם בהסתדרות אפרים זילוני, שהוא סגנו של הברפלד, כי הגיע הזמן שההסתדרות תאמר ברורות מה היא תובעת במו"מ הקרוב. בהעדר עמדה ברורה יתפסו הוועדים, פורום ה־13, את מקומה של ההסתדרות, ויגררו אותה למהלכים

מנהל מינהל מקרקעי ישראל בתלונה לחריש:

ליפקה: הדלפת דו"ח בר־סלע לעתונות — מינהל לא־תקין

דוחה את כל ממצאי הדו"ח ● טוען: כל המקרים שנבדקו עסקו בהחלטות שקיבלתי בניגוד לדעת עובדים אחרים; אחד מהם פנה ליועץ המשפטי במסגרת לחצים שהפעיל משום שלא קודם בתפקיד

מאת גדעון אלון
סופר "הארץ"

מנהל מינהל מקרקעי ישראל, משה ליפקה, התלונן במכתב ששיגר אל היועץ המשפטי לממשלה יוסף חריש על הדלפת דו"ח בר־סלע לעתונות לפני שממצאי הדו"ח נמסרו לידיו.

ליפקה מציין כי אותם גורמים המאשימים את מינהל מקרקעי ישראל במינהל בלתי־תקין, נוהגים בעצמם בשיטות פסולות כשהם מדליפים לעתונות ממצאי דו"ח פנימי שהועבר לעיונו של היועץ המשפטי לממשלה.

ליפקה דוחה את כל ממצאי הדו"ח. לדבריו כל המקרים שנבדקו עסקו בהחלטות שקיבל בניגוד לדעתם של עובדים אחרים. אחד מהם הוא, שפנה ליועץ המשפטי לממשלה, במסגרת מסע לחצים שניסה להפעיל על הנהלת המינהל משום שלא קודם בתפקיד.

ליפקה גם מביע מורת רוח על שהתלונות נגדו נבדקו באיטיות רבה מאד. לדבריו, במשך שלוש שנים, מאז הוגשה התלונה, ביקש מפרופ' זמיר, ולאחר מכן מחריש, לזרז את הטיפול בתלונות ולסיים את הבדיקה, אולם רק עתה, כשהמשנה ליועץ המשפטי, יורם בר סלע, סיים את תפקידו, והיה עליו לנקות את השולחן, השלים את הכנת הדו"ח.

נלכדו 2 קבוצות מחבלים באזור בית לחם ובחברון

האחת — הניחה מוקשים משדה ירדני ישן, והאחרת זרקה בקבוקי תבערה

מאת נדב שרגאי סופר "הארץ"

זרועות הבטחון חשפו התארגנות של מחבלים מהכפרים חוסאן, בתיר וחוליף שבנפת בית לחם.

הם חשודים בהנחת מוקשים בדרך המובילה לישוב הדר ביתר לפני כשבועיים. מוקשים אלה פורקו, בלא שגרמו נזק. בחקירה הסגירו חברי ההתארגנות עוד מוקשים, שמקורם בשדה מוקשים ירדני ישן.

כמו כן נחשפה התארגנות של צעירים ממחנה הפליטים אל־ערוב שבנפת חברון. הם חשודים בארבע זריקות של בקבוקי תבערה אל סיורים צבאיים בקרבת המחנה, שתיים בסוף אפריל ושתיים בתחילת מאי.

צה"ל מנע מ־11 בחורי ישיבה להכנס לתפילה בקבר יוסף

מאת נדב שרגאי
סופר "הארץ"

צה"ל מנע אמש את כניסתם של 11 בחורי ישיבה כדי להתפלל בקבר יוסף בשכם.

שישה מהם נעצרו על־ידי המשטרה, והאחרים המשיכו לכיוון הר גריזים, כשהם מלווים על־ידי חיילי משמר הגבול.

חיילי צה"ל הדפו אחר בחורי הישיבה אל תוך הקסבה של שכם, לנוכח נסיונותיהם החוזרים ונשנים של בחורי הישיבה להיכנס לקבר יוסף מכיוונים שונים.

שכר הלימוד

(סוף מעמוד 1)

יוצא־צבא לבין כאלה שלא שרתו בצבא, כמו כן התעוררה בעייה לגבי חיילי העתודה האקדמאית. אלה אמורים לשלם שכר־לימוד מלא, למרות שעם תום לימודיהם הם ממלאים את מלוא חובת השרות הצבאי.

שביתה כללית במגזר הערבי

עטאללה מנצור, סופר "הארץ" בגליל, מוסר כי נבחרי הציבור הערביים קראו אתמול לשביתה כללית של המגזר הערבי נגד החלטת הממשלה בדבר שכר־לימוד מפלה. את מועד השביתה, שתערך בשבוע השני של יוני, יקבע ועד שקיבל אתמול סמכויות לכך. הדחיה באה עקב החגים המוסלמים שיחולו בשבוע הבא.

אתמול נפגש פורום רחב של חמישה חברי כנסת ערבים מחד"ש, מפ"ם, "המתקדמת", "העבודה", עשרות ראשי ערים ומועצות מקומיות ערביים, חברי הוועדה המרכזת והוועד הפועל של ההסתדרות, עסקני חינוך, ראשי הפעילים בין הסטודנטים ואחרים.

ערך את העמוד: משה ריינפלד

היום
מצורף לעתון
מוסף
ירושלים

יומן פסטיבל ישראל

פולנים וחזרה בתשובה

מאת מיכאל הנדלזלץ

במוצאי שבת הצטרפו למעגל המשחקים הפסטיבאליים הפולנים. אין פסטיבאל בלי פולנים, כשם שאין בלי יפנים: הפולנים הם "תיאטרון סטארי" מקרקוב, המציג את "החוטא והנושר" בבימויו של אנדז'י ויידה. שלא מגיע, משתתף וגם הוא גם שלמה ניצן, בסמינר לחוזרים בתשובה שכתב ב. מיכאל. למרות חששות להפרעות מצד חוגים דתיים (מכתבים ברוח זו הגיעו אל הנהלת הפסטיבאל) עברה ההצגה הראשונה בשלום. וכשביקש ניצן מן הקהל "תספרו לחברים" קיבל מחיאות כפיים סוערות. בתיאטרון הקטן במרתף תיאטרון ירושלים.

"תיאטרון אקולט" ו"תיאטרון בארא" העלו באולם רבקה קראון את "בראבדיר": שני שחקנים ושחקנית מופיעים על רקע תפאורה של ממלכות־אי ענקית, שבתוכה הם חיים, ובתוכה הם גם מפעילים בובות ממרטוט. זהו עולם מלא דמיון, המדלג בין קברימידה שונים, ויפה מאוד רוב הזמן (וכשבען של הצגות כאלו — הזמן הוא רב מדי ביחס לתוכן). הטקסט הוא בצרפתית, ומחלקים את תרגומו לעברית, אבל הפילוסופיה של הטקסט עמוקה ויומרנית בהשוואה לחן המוגבל והיפה הקיים בהצגה.

קונצרט / אורי אפשטיין

לא מצוות אנשים מלומדה

תכניתה הרביעית של רביעית המיתרים של טוקיו בסדרת הרביעיות של בטהובן בפסטיבאל ישראל — אופוס 127 ואופוס 59 מספר 2.

אפילו ב"סולו קאנטבילה" של הרביעיה במי במול מאז'ור, ושוב בפרק האיטי של הרביעיה במי מינור, הצליח הכינור הראשון לשמור את מלוא הדרמתיות של הנושא המלודי, והצליח בעקבותיו, ללא התבלטות סולנית, תוך שמירה על מיזוג הצלילים המאוזן המציין את נגינתה של קבוצה זו. עם כל שאיפתם לדייקנות פרפקציוניסטית, אין בנגינתם של חברי הרביעיה שום ניחוח של מצוות אנשים מלומדה. ההתייחסות הראשונית אל כל פסוק וההימנעות מקלישאות ומוסכמות איננה מותירה שום רגע דל ושום צליל אדיש.

חום המגע החוויתי, שהביאו לביטוי במיוחד את שמחת החיים של שני הפרקים המהירים ברביעיה במי מינור, ידעו עם זאת להישמר מלעבור את הגבול הדק לעבר הרגשנות המופרזת והבעת היתר, וסיימו את היצירה בתחושה של התרוממות הרוח.

היום בפסטיוואל

● באולם הנרי קראון בתיאטרון ירושלים "מארבע רוחות", תכנית א', עם כמיל בייליה, אנדריי פיריל, שמואל מאירסון, שלישית הליפאו ושלמה בר. 18:00. תכנית ב' — מוסיקה הודית ובנגלית ב־21:30.

● בכנסית הדורמיציון מקהלת פפלוסטירנה הצפונית ותזמורת הברוק מווירצבורג ברקוויאמים של מוצארט וסוליארי. 20:30. כל הכרטיסים נמכרו.

● ב"במה על במה" בתיאטרון ירושלים "החוטא והנושר", בביצוע תיאטרון סטארי מקרקוב. 16:00 ו־21:00. כל הכרטיסים נמכרו.

● באולם רבקה קראון תיאטרון אקולט מציג את "בראבדיר". 20:30.

● בתיאטרון הקטן סמינר לחוזרים בתשובה "ברזורס" מאת ב. מיכאל. בביצוע שלמה ניצן. 22:00. כל הכרטיסים נמכרו.

השעה העולמית של

אל על

	מעלות מינימום	מעלות מכסי		הטמפרטורות אתמול	
אמסטרדם	8	17	מע"ח	8	14
אתונה	15	22	נאה	15	25
בוקארסט	9	19	גשם לפר'	–	–
ברלין	8	15	גשם לפר'	3	12
וינה	8	13	גשם לפר'	7	9
ז'נבה	5	12	נאה	5	11
לונדון	8	12	גשם לפר'	8	13
ליסבון	12	18	מע"ח	16	22
מדריד	12	17	מע"ח	10	25
ניו־יורק	14	25	בע"ח	14	26
פאריס	5	16	בע"ח	6	17
פרנקפורט	7	12	גשם לפר'	6	15
ציריך	5	14	נאה	–	–
קהיר	18	29	נאה	17	30
קופנהאגן	7	15	נאה	1	18
רומא	14	20	מע"ח	5	21
שטוקהולם	5	17	נאה	4	16

EL AL אל על

לאבי אמיר

משתתפים בצערך הכבד במות עליך

אביך ז"ל

מחבריך
ברח' משה דיין 22
קריית־בן גוריון חולון

בצער רב אנו מודיעים על פטירתה של
אמנו אחותי וסבתנו היקרה

אסתרינה מהודר

ההלויה תתקיים היום יום ראשון כ"ה אייר תשמ"ז 24.5.87
בשעה 2.15 אחה"צ בבית העלמין קרית שאול.
נפגשים בכניסה הראשית

רלי ויהודה יעקובי
דליה ומריל ברמן
רפי ויהודית מהודר
הנכדים וכל בני המשפחה

לד"ר יעל כהן
לאחות עדנה רינטל
ולכל צוות המחלקה ההמטולוגית
בבית החולים "איכילוב"

תודה מקרב לב
על הטיפול המסור שהענקתם ליקירנו

חיים דניאלי ז"ל

בשנותיו הקשות

משפחת דניאלי

אבלים על פטירתו של

אברהם דב דף

פרופסור באוניברסיטה העברית

ההלוויה תצא היום, יום א', כ"ה באייר תשמ"ז 24.5.87 בשעה
13.00 מבית הלוויות בסנהדריה

אשתו: ד"ר ריבה יהודית דף
וכל המשפחה

לכל קרובינו, ידידינו ושכנינו
ובמיוחד לד"ר בועז גבע

שליוו את יקירנו

חיים דניאלי
ז"ל

בעת צרה וצער

תודה
משפחת דניאלי

חשד שגן ילדים הוצת בצרפת על רקע אנטישמי

אין עדיין הוכחות לכך — "יתכן גם "מעשה קונדס"

מאת יואב קרני
סופר "הארץ" בצרפת

פאריס (מיוחד ל"הארץ"). גן ילדים של הקהילה היהודית בפרבר סארסל שבצפון לפאריס הוצת בסוף השבוע שעבר בנסיבות בלתי־ברורות. לא היו נפגעים בנפש. המשטרה הצרפתית בודקת עתה את האפשרות של הצתה על רקע אנטישמי.

האש פרצה בבניין הטרומי הקטן ביום ו' לפנות־בוקר, כנראה בעקבות הצתה. אחד החלונות של המיבנה נמצא פרוץ, וליד קופסת גפרורים ששימשה, קרוב לוודאי, את המציתים. בסמוך צויירו על הקירות ציורי־גנאי, שלדברי התושבים "אינם נושאים אופי אנטישמי דווקא".

שרי הפנים והמשטרה של צרפת, שארל פאסקווה ורובר פאנדרו, באו בערב שבת למקום והצהירו כי "לא מן הנמנע שמדובר בפשע על רקע גזעני".

עם זאת, נראה שהחוקרים לא העלו עד כה ממצאים המצביעים באורח ברור על האופי האנטישמי של ההתנכלות, והם בודקים אפשרות של הצתה על רקע פלילי "רגיל", או אף מעשה קונדס של נערים.

עיריית סארסל העמידה מיד לרשות הקהילה היהודית המקומית מיבנה אחר לצורך חידוש הפעילות של גן הילדים, המטפל בכ־130 ילדים. גן הילדים שהוצת ממוקם בבניין טרומי המוחזק על־ידי הקהילה היהודית בסארסל, שהיא מן הגדולות בצרפת: הרוב הגדול של התושבים היהודים בפרוור הגיעו לצרפת ממדינות צפון־אפריקה, במסגרת גלי ההגירה הגדולים של שנות ה־50 וה־60.

התביעה במשפט דמיאניוק ויתרה על חקירת העד שפר

מאת דניאל דגן
סופר "הארץ" באירופה

בון (מיוחד ל"הארץ"). התביעה במשפט דמיאניוק החליטה במפתיע לוותר על חיקור דין של עד מערב גרמני, ששרת בעבר במחנה טרווניקי. העד, היינריך שפר, לשעבר איש משטרה גרמני, עמד להיחקר היום בעיר קאסל.

אמש לא ניתן היה להשיג את מיכאל הורוביץ, נציג התביעה זה שהה כאן לצורך חיקור הדין.

מייק אוקונור, סניגורו של דמיאניוק, תיאר את הוויתור של התביעה כנצחון של ההגנה. אוקונור אמר ל"הארץ": "הורוביץ הודיע לי בטלפון, כי התביעה החליטה לוותר על חיקור הדין בקאסל. הוא לא נימק. אני משוכנע, שהוויתור הוא תוצאה ישירה של חיקור הדין שהיה בקלן. בחיקור דין זה הצלחנו לערער את אמינותו של עד התביעה, הלמוט ליאונהארדט. ייתכן שהתביעה חוששת מחזרה על מצב דומה".

חיקור הדין בקאסל, כמו זה שהיה בקלן, דרוש לתביעה כדי לבסס את קביעתה, ש"מיסמך טרווניקי" הוא מהימן. המיסמך, שסופק על ידי ברית המועצות, נחשב לבעל משמעות מכרעת בזיהוי של דמיאניוק כ"איוואן האיום". ההגנה במשפט טוענת, שהמיסמך הוא זיוף של השירות החשאי הסובייטי.

לאחר ביטול חיקור הדין בקאסל מצפים עתה לחיקור דין של אוטו הורן, עד נוסף של התביעה. הורן עומד להיחקר בשבוע הבא במערב ברלין. לחקירה יבואו גם השופטים במשפט דמיאניוק.

נאט"ו משתדלת לגבש עמדה מוסכמת על סילוק הטילים

מאת דניאל דגן
סופר "הארץ" באירופה

בון (מיוחד ל"הארץ"). נאט"ו עושה מאמץ עליון להגיע להסכמה על קבלת הצעות סובייטיות־אמריקאיות לסילוק כל הטילים לטווחים בינוניים מאירופה ולסילוק חלק ניכר מן הטילים לטווחים קצרים — אומרים מקורות של הברית בבירות אירופאיות אחדות.

על פי המקורות האלה, תתנה נאט"ו את הסכמתה להצעות בכך, שהסכם לסילוק הטילים יכלול בדיקה מחדש של מאזן הכוחות בתחום הקונבנציונאלי. כמו כן צריך ההסכם לכלול השארת מספר מסויים של טילים לטווחים קצרים במערב אירופה. מדובר בטילים של צבא מערב גרמניה, שקיימים המוצבים בבסיסי חץ גרעיניים. (מוסקווה דורשת את סילוק הטילים האלה, מן הדגם המיושן פרשינג אי־1. הרוסים טוענים, שניתן לחמש את הטילים בכל עת בראשי חץ גרעיניים, הנמצאים במחסנים צבא אמריקאיים סמוכים.

נאט"ו מנסה לגבש עמדה מוסכמת לקראת ישיבה קרובה של מועצת הברית, שתתקיים ברייקיאוויק שבאיסלאנד. עד כה בלמה מערב גרמניה, במידה רבה, הסכמה של נאט"ו על קבלת ההצעות לסילוק הטילים.

בבון דרש אתמול שר החוץ, הנס־דיטריך גנשר, לנצל את ההזדמנות הזו פעמים לפירוק נשק במימדים גדולים. לעומתו אמר שר ההגנה, מנפרד וורנר, שלא ניתן להסכים "לסילוק כל הטילים לטווחים בינוניים וקצרים מבלי לעסוק בעת ובעונה אחת בפירוק נשק בתחום הטילים לטווחים "קצרצרים" (עד חמש מאות קילומטרים), ובהעדר מאזן כוחות בתחום הקונבנציונאלי.

ליז למור, בת 84 (מימין) בבואה להיכל המשפט בליון, כדי להעיד במשפטו של הפושע הנאצי קלאוס בארבי. משמאל נראית סימון לאגראנג'ה שבהיותה בת 13 עונתה בידי בארבי. (תצלומים: איפי)

עדה: בארבי עינה אותי אישית כשהוא שותה לשכרה ומצחקק

אלי נחמיאס תיאר את שילוחו מדראנסי לאושוויץ ★ השבוע צפויות עדויות על גירוש להשמדה של עשרות יתומים יהודיים

מאת יואב קרני
סופר "הארץ" בצרפת

פאריס (מיוחד ל"הארץ"). בבית המשפט בליון, הדן את קצין הגסטאפו קלאוס בארבי, נשמעו ביום שישי אחדות מן העדויות המחרידות ביותר של ניצולי העינויים, המשלוחים למוות וההשמדה, בצרפת ובפולין.

באווירה עצורה וקשה, לרגעים על סף דמעות, עלו על הדוכן עדים יהודיים ולא־יהודיים שתיארו ב"מילים של יומיום" תמונות של "רצח תעשייתי", "רצח לשם שעשוע", התעללות גופנית ונפשית, השפלות ומאורים במחנות המוות, ובמרתפי החקירות של הגסטאפו.

"אני מבקשת מבית־המשפט להואיל ולסלוח לי על איבוד העשתונות שלי בשמיעה הללו", התנצלה בפתיחת עדותה ליז לומרה (86), חברת־מחתרת שנחקרה במרוצת 1944 "אישית" משך כשבועיים על־ידי בארבי. "הוא הכה על ידי אזיקים מתוחים־כלפי פנים לאחר כל סירוב שלי לענות, הידק עוד יותר את המפתות שפצעו את אצבעותי. אחר־כך תלה אותי קשורה באגרופים, החזיק מצליף בי. מדי פעם היה מתעורר, שכבה על בטני, כשהוא תולה אותי מוחש. עוד שלו היה אותו במבט של אמבטיה, כשהוא מאלץ אותי לפתוח את הפה... "מדי פעם לגם בארבי מכוסות הבירה והרום שהיו מונחות על השולחן והיתוקק בלהג של שיכורים. לבסוף אמר לי: 'הנה כשיו נביא לכאן את בעלך ובנך: אולי יתחשק לך לומר יותר'." בנה של לומרה, לאחר פייר, הוצא מאוחר יותר להורג על־ידי הגסטאפו בעלה הובל למחנות ומת בדכאו לאחר שלקה בטיפוס.

עדה אחרת של התביעה, אנט ויטלוח (92), הובאה לאולם בית המשפט בכסא־גלגלים. היא נותרה נכה ועיוורת לאחר העינויים במטה הגסטאפו בליון. היא נעצרה ב־1943 בשל סיועה לרשת־הבריחה שהבריחה יהודים אל מעבר לגבול השווייצי. היא סיפרה בבית המשפט: "במהלך החקירות, הם היו תוקעים לי בקבוק לפה, שברו אותו וניפצו בזה אחר זו את שיני. כך זה נמשך יום אחר יום. הביאו את בעלי מוטל על הרצפה לפני וצעקו: 'ראי מה את עושה לעצמך'."

העד אלי נחמיאס, נעצר ונחקר על־ידי בארבי ב־1944, נשלח למחנה הריכוז בדראנסי (סמוך לפאריס) ומשם ברכבת לאושוויץ. הוא תיאר את קורותיו: "מיד עם הגיענו לאושוויץ, הופרדו מאיתנו הילדים, שהובלו ישירות לתאי הגאזים. אחר־כך היתה הסלקציה: על כל עשרה שהופנו שמאלה, אחד הופנה ימינה. מזלי שהייתי שרידי וחזק, הצטוותי לפנות ימינה.

"מיד קעקעו אותנו במספר מבוא. הגרמנים תקעו מוטות לפי־הטבעת של אנשים שהיו לידי. כבר בערב הצטווינו להעמיס גוויות על מריצות. ב־17 לינואר 1945 ראה אחד מאיתנו את אשתו מגיעה למחנה: איש ס. ס. קרא לעברה קדימה, רוץ להבק את אשתך; הוא רץ לעברה ומשהגיע מרחק צעדים ספורים ממנה פרץ הס.ס. בצחוק וירה בו בכדור בראש".

נחמיאס ניצל לבסוף לאחר שהתחפש לגוויה בעריפת מצאים להורג, שעות ספורות לפני הגיע הגייסות הראשונים של בנות הברית לגיזרת המחנה.

בית המשפט עתיד להמשיך ולשמוע, החל ממחר, את עדויותיהם של קרבנותיו של בארבי. בין היתר צפויות בשבוע הקרוב העדויות ב"פרשת איזייה": מעצר 44 ילדים יהודים יתומים בכפר קטן סמוך לליון ושילוחם — כנראה על ידי בארבי אישית — להשמדה במזרח.

סוריה מקצצת בתקציבה

לונדון (ע"מ). סיוזת התקציב הסורי לשנה הנוכחית מצביעה על ירידה בשיעור של כחמישה אחוזים — מוסר השתון "אל עלם".

תקציב סוריה ירד מ־43.8 מי־ליארד לירות סוריות ב־1986 ל־41.7 מיליארד ל"ס ב־1987. שיעור האינפלציה השנתי הוא עשרים אחוז. לכן השיעור האמיתי של הירי־ידה בהיקף התקציב עולה על 25 אחוזים.

סעיף הביטחון מהווה כשליש מההוצאות בתקציב הכולל ולמעלה מחצי ההוצאות השוטפות. קיצוץ ההוצאות בשנים האחרונות חל על הפעילות הצבאית ועל הפעילות האזרחית כאחת.

טעות שלנו

בידיעה על דברי ראש הממשלה יצחק שמיר בטקס הזכרון לחללי צה"ל בהר־הרצל, שפורסם בגליון ה־5 במאי, חל שיבוש. הנוסח הנכון של דברי מר שמיר הוא זה: "עם ישראל אוהב ורודף שלום. אין אנו רוצים לחיות על חרבנו, אך כולנו יודעים שבעולם בו אנו חיים, אין תקוה ותוחלת לשלום, בלעדי הכ־כונות והכושר לאחוז בחרב בשעת הצורך, כדי להניס ולהרחיק את מבקשי נפשנו ואויבי השלום".

עורך את העמוד: אריאל ריינהרד

עובדי משרד החינוך תובעים המשרד לדין

טוענים שההנהלה אינה מקיימת הסכם בדבר מינוי עובדים

מאת נילי מנדלר
סופרת "הארץ" לענייני חינוך

ועד העובדים במשרד החינוך תבע בסוף השבוע את משרד החינוך לדין, בגין אי־קיום הסכם שנחתם עם ההנהלה, בדבר מינויים ו[illegible].

בתביעה שהוגשה לבית הדין האזורי לעבודה בירושלים, ביקש הוועד להוציא צו מניעה נגד המשרד, בנוגע למינויו של סמנכ"ל האמרכלות החדש, דן לוין.

הוועד טוען שהסמנכ"ל שנבחר במיכרז, בתמיכת מנכ"ל משרד החינוך והתרבות, ד"ר שמשון שושני, הוא בידינג עובדי הוראה — דבר המנוגד להסכם שבו נקבע כי ימונו לתפקידים בכירים עובדי מינהל בלבד, כדי שלא לחסום את קידומם.

הפנייה לבית הדין לעבודה באה בתגובה להודעת נציבות שירות המדינה, כי על העובדים לכבד את המיכרז, באשר הוא נערך על־פי כללי התקשי"ר.

הנציבות אף טענה, כי אין מקום לתלונות העובדים, משום שלפני קיום המיכרז לא ביקש איש מהם לפסול את לוין, ואחרים מהם אף הגישו מועמדותם.

"שאמא שלך תירגע" נאמר ב"אוביר" למסורב עלייה שהגיע שלשום לישראל

(עין). "הודות לאמי שהזעיקה את גדולי העולם, הגעתי היום לישראל. אני מודה לה ולכל אלה שסייעו לה להגיע לארה"ב, לרקיאוויק, ללונדון ולוינה, כדי להיאבק על יציאתי לישראל" — אמר גרישה למברג (41) בהגיעו שלשום לנמל בן־גוריון יחד עם רעייתו ראולה ובתם ריטה בת ה־5.

גרישה למברג נפגש עם הוריו, פרידה ולזר למברג, שני אחיו וילדיהם, לאחר שלא התראו 16 שנה. לפני חודשיים הודיעו לו מ"אוביר" (משרד ההגירה הסובייטי) כי ניתנה הסודיות הוסר במפתיע, והוא יכול לצאת עם משפחתו לישראל. איש "אוביר" ביקש ממנו לטלפן מיד לאמו בישראל, "שתירגע ושלא תמשיך לעשות רעש בעולם".

אמו, פרידה למברג, היא רוכזת של ארגון "אמהות למען חופש" שליד המועצה הציבורית למען יהודי בריה"מ.

באותו מטוס הגיעה גם משפחת יפה ממוסקווה: האם רונה (67) ובתה אלגה, מהנדסות כימיה, והנכדה דינה בת ה־9.

כן הגיע פרופ' לב דיאטלביצקי (77) מקייב, שעבד במשך 38 שנה באקדמיה למדעים בקייב. כיהן בה כמנהל אגף, ועסק בעיקר במחקרים של חישובים דינמיים בסכרים ותחנות הידרו־חשמליות שהוקמו בהשגחתו בסיביר וברחבי רוסיה.

מוספשבת — ללא פוליטיקה

איך שוכנעו דטנר/קושניר לשיר את "שיר הבטלנים"

מאת חיים הנדוורקר, סופר "הארץ"

עוד בתחילת "מוספשבת" האחרון לעונה זו, אמש ב"הבימה", הבי־היר המנחה מיכאל הנדלזלץ כי הבל יהיה לקלקל שבת כל־כך יפה בפוליטיקה.

כך זה הבאים לצפות בליה לאו, רקדנית הפלמנקו עם להקתה. מגישי תוכנית הרדיו "עושים עניין", גבי גזית ושלום קיטל, המבינו להשתעשע זה עם זה.

הסופרת שולמית לפיד, מחברת המחזה "דבש נמוש", אמרה כי במעמדן של הנשים בישראל חלה נסיגה. כשנשאלה על סיום תפקידה כיו"ר אגודת הסופרים, הגיבה כי בחיי הציבור בארץ צריך לדעת גם לפרוש.

גבי גזית (מימין) ושלום קיטל במוספשבת (צילום: עודי קרן)

יוסף לפיד יעץ לנוסע הצעיר, כי אם אין כסף, עדיף לרעוב בחורה, מאשר בפאריס. כסיכום על הזמן הפוליטי הקצר, הניהל במסגרת המרכז הליברלי אמר: "קל יותר לכתוב על פוליטיקה מאשר לעשות אותה".

נתן דטנר ואבי קושניר, צמד הבטלנים, סיפרו כי האמרגן יהודה טלית הציע להם את השיר שיצג את ישראל ב"אירוויזיון" במלים אלה: "יש שיר אחד כל כך מטומטם, שבוודאי יתאים לכם".

דידי מנוסי סיפר על הספר הסני שלו בהדרת ה"בריזונין". במהלך עבודתו על "בריזונין" גילה תופעה. לפיה קשישים לא מעטים הם אספני בדיחות וקריקטורות. אחד מהם שלח לו כרך עב כרס, ובו אוסף בדיחות משנת 1920.

את "מוספשבת" שנערך על ידי "הארץ", תיאטרון הבימה, עיריית תל־אביב ובהוצאת הבימה "כתר" סיים מייק בורסטיין שהביע ...וזה, כי הפחד מהשפה האידית הולך ונעלם, ויעץ לא לאבד את השורשים.

בפתח תקוה

יש רק גג אחד

המכנס את כל הלקוחות הפוטנציאליים שלך

קניון "לב העיר"

בימים אלה הולך ומוקם הלב המסחרי של פתח־תקוה. קניון "לב העיר". המרכז המסחרי היוקרתי לעסקים ולבילוי. המרכז ההגנה והובבי ציון. השוכן בין רחובות חיים עוזר, מדרחוב
המרכז המסחרי היחיד בפתח תקוה. המציע 4 קומות משרדים, ושטחי מסחר ובילוי. 3000 מ"ר של חנויות, מסעדות, בתי קפה, משרדים ומשטחים ציבוריים, 2 קומות חניון תת־קרקעי. אתה יכול כבר להתחיל לבנות את העתיד המסחרי שלך, בעיר, המביאה אליה מדי יום מאות אלפי אנשים מהשומרון, מקיבוצי הסביבה והמושבים, מחוף השרון ומ... פתח־תקוה. קניון "לב העיר" עוד יוזמה של האחים א. ע. כהן, הקבלנים שבונים בפתח־תקוה.

קניון לב העיר
העתיד המסחרי של פתח־תקוה ושלך.

אחים א.ע.כהן
ההגנה 17 פתח־תקוה טל: 913405 - 914994 - 910540

דרושים משוגעים לדבר

אם אתה רואה בחינוך עניין ואתגר, בעל גישה לילדים ולנוער,
בעל כושר ביטוי טוב בעי״פ ובכתב, בעל יכולת מנהיגות ויכולת
הסתגלות **לעבודה וחיים בצוות,** אוהב את הארץ ואת הטבע ומוכן
להקנות אהבה זו גם לאנשים אחרים

אם יש בך את כל אלה, אתה מחפש עבודה מעניינת ואינך נרתע
מחיים ומעבודה בתנאים לא שגרתיים,

אתה האיש הדרוש לנו!

בוא ותהייה מדריך בחברה להגנת הטבע

מועמדים שיתקבלו יתחייבו
לתקופת עבודה של שנתיים לפחות.
פנה **לריבי רונן**, מחלקת כח אדם,
רח׳ השפלה 4 תל־אביב 66183
טל. 03-375063/240
בימים א׳-ד׳ בשעות 10:00-08:00

החברה להגנת הטבע

"ב־1 ביוני יהיו כאלה שיש להם כרטיסים וכאלה שאין להם כרטיסים"

שבועיים מכירה

מכירה מיוחדת 15.5־1.6

הפצה ראשית: "הדרן־קסטל" אבן גבירול 90, ת"א. טל. 03־223167 (רב קוו).

כרטיסים להשיג: הדרן 248844, 03־248787. קסטל 444725, 03־447678. למחזיקי כרטיסי אשראי: 239258, 03־221792.

Les Misérables

עלובי החיים

"המחזמר שעושה הסטוריה" (TIME)

תיאטרון הקאמרי מציג:

CAMERON MACKINTOSH

שירה, כאיר & טקולניק

هكذا من الأصل

هكذا من الأصل

חדשות המשק

"סולל בונה" תמכור את "דרוקר" לאס־סי־אס נקיה מהתחייבויותיה

הקבלן הרוכש, האמריקאי הרי סקיידל, כבר עוסק באיתור פרוייקטים בישראל ובארה"ב לחברה

מאת אריה לביא
סופר "הארץ" לענייני כלכלה

חברת סולל־בונה תמכור את חברת הבנייה דרוקר כאשר היא נקיה מכל התחייבויות שלה, זה הסכם לגבי בעלות החברה עומד להתחתם בימים הקרובים.

הקונה, הקבלן האמריקאי הרי סקיידל, יחתום כנראה בסוף שבוע זה על הסכם, המוכרת, סולל־בונה, תחתום על ההסכם בשבוע הבא.

את חברת דרוקר ירכוש הקבלן האמריקאי באמצעות חברה בשם אס־סי־אס. נראה שלמרות שההסכם ייחתם תוך זמן קצר, חברת דרוקר תעבור בפועל לבעלות הקבוצה האמריקאית רק באמצע יולי. נראה סקיידל כוונה שהחברה תמשיך לפעול בישראל, על־מנת להנות מהפסדים הגדולים שהצטברו בה, וכן תפעל החברה בארה"ב, גם שם נתגנת חברות מפסידות משורה של הקלות מיסוי.

סולל־בונה תעביר לחברת אס־סי־אי 50.2 ממניות חברת דרוקר. התמורה שתקבל סולל־בונה עבור המניות תהיה סמלית. ההסדר כולל שורה של הסכמים בין סולל־בונה, חברת אס־סי־אי וחברת דרוקר. אחד ההסכמים מתייחס לשחרור פיקדונות של חברת דרוקר בבנקים למשכנתאות בסך 5 מיליון דולר, לצורך תשלום חובות לבנקים. יתרת החובות תשולם על־ידי חברת דרוקר מתוך הלוואה שהחברה האמריקאית תתן ל"דרוקר".

נראה שאין בדעת חברתו של הקבלן סקיידל להציע לציבור הצעה לרכוש את המניות שבידי הציבור. עם זאת תפנה חברת דרוקר לבורסה כדי להכין הקצאה פרטית לאס־סי־אי, ובעקבות כך תחזיק החברה האמריקאית ב־75% ממניות חברת דרוקר.

כבר עתה החל הקבלן האמריקאי סקיידל לאתר פרוייקטים עבור חברת דרוקר, ונראה כי כבר הוכנו הסכמים בקשר לפרוייקטים הראשונים שיתבצעו. והשמועות סייעו להקפיץ את שערי המניות של החברה.

לגבי העבודות שנותרו במלאי, סוכם שחברת דרוקר תשלים אותן, אך אלו יתבצעו על אחריות חברת סולל־בונה — ופירושו של ההסכם שחברת דרוקר תהיה לצורך עניין זה, קבלן של סולל־בונה.

פאנל חברות התעופה מתנגד לשינוי בכללי טיסות השכר

נציגי החברות הפועלות בארץ נפגשו עם קורפו והביעו התנגדות לתת רשות לערב קבוצות נוסעים מישראל ומחו"ל באותן טיסות

מאת זוהר בלומנקרנץ
סופר "הארץ" לענייני תעופה

התנגדות נגרמת לשינויים בתקנות של טיסות השכר הבינ־לאומיות שמינהל התעופה האזרחית במשרד התחבורה מתכוון להכניס לקראת אירועי שנת הי־40 למדינת ישראל. הבעה על־ידי נציגי פאנל חברות התעופה הסדירות הפועלות בישראל.

בפגישה שקיימו שלשום עם שר התחבורה חיים קורפו, התנגדו לתיקון שמבקש מינהל התעופה האזרחית במשרד התחבורה לבצע בתקנות, שלפיו יותר לערב קבוצות נוסעים מישראל ומחו"ל בטיסות שכר בינ־לאומיות, כאשר מספר הישראלים יוגבל ל־15% ממספר הנוסעים בטיסה. עפ"י התקנות הקיימות כיום, אסור לערב בטיסות השכר הבינ"ל קבוצות נוסעים מהארץ ומחו"ל.

שינוי אחר בתקנות מתייחס להתרת הגעתם של תיירים בטיסות־שכר לישראל לתקופה של שלושה ימים לפחות, בתנאי שבאותה תקופה יכלל סוף שבוע. עפ"י התקנות הקיימות היום — זמן השהייה המינימלי לצורך הגעה ארצה בטיסות־שכר הוא שבוע ימים.

תיקון נוסף שהוצע הוא להתיר לבעלי "גיל הזהב" המגיעים בטיסות־שכר לשהות בישראל עד חצי שנה, במקום עד 60 יום, כפי שמתירות כיום התקנות הקיימות.

השינויים בתקנות של טיסות־השכר הבינ"ל אמורים להיות בתוקף שנה אחת בלבד, בספטמבר הקרוב, ולדברי מינהל התעופה האזרחית במשרד התחבורה הם נועדו לעודד תנועת תיירות גדולה יותר לישראל לקראת אירועי שנת הי־40 להקמתה.

נציגי פאנל חברות התעופה הסדירות הפועלות בישראל, בראשותה של "אל על", טוענים כי השינויים המתוכננים יפגעו בתנועת הנוסעים ארצה של החברות הסדירות. לטענתם, יש באפשרותם להתגבר על הביקוש הצפוי בתנועת הנוסעים ארצה בשנה הקרובה, ואין מקום לשינויים דווקא עכשיו, לאחר שרק החלו להתאושש מהפגיעה בתנועת התיירות, כתוצאה ממעשי הטרור. לטענתם, התיקונים בתקנות לא יביאו לעלייה במספר הנוסעים לישראל, אלא יאפשרו לחברות השכר לנגוס בשוק הנוסעים הקיים.

מנכ"ל "המזרחי" נבחר כיושב ראש יו"אם־בי, "המזרחי" בניו יורק

באסיפת בעלי המניות של יו"אם־בי נדונה המתיחות בין ראשי בנק "המזרחי" לבין כמה מראשי הבנק בניו יורק

מאת אריה לביא
סופר "הארץ" לענייני כלכלה

מועצת המנהלים של בנק המזרחי בניו־יורק, יו"אם־בי, בחרה במיכאל צבירי, מנכ"ל בנק המזרחי ליו"ר החברה. באחרונה כיהן כיו"ר, לפחות באופן פורמלי, המנכ"ל הקודם של בנק המזרחי, משה מן.

בסוף השבוע שעבר נערכה, בנוסף לישיבת מועצת המנהלים של בנק המזרחי בניו־יורק, גם אסיפה של בעלי המניות. באסיפה השתתף, בין היתר, גם יצחק יגר — יו"ר מועצת המנהלים של בנק המזרחי.

בישיבה נידונה המתיחות בין ראשי בנק המזרחי, לבין כמה מבעלי המניות הזרים בבנק המזרחי בניו־יורק. לבנק המזרחי 55% ממניות בנק המזרחי בניו־יורק, ולקבוצת המשקיעים הזרים — 45%.

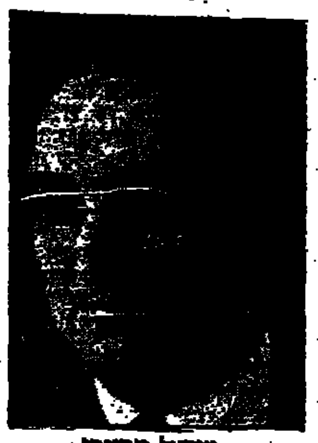

מיכאל צבירי

באחרונה התנהלו מגעים כדבר מכירת חלקו של בנק המזרחי למשקיעים הזרים, אך הנהלת בנק המזרחי הגיעה למסקנה שאינה רוצה למכור את חלקה בבנק האמריקאי — למרות הנסיבות הרבים שההנהלה עורכת כדי לממש נכסים.

אחד מבעלי המניות הזרים, אלי זבורסקי — בעל 5% מהמניות, טען כי איגגן קבוצה של בעלי מניות, ודרש להכניס שינויים בהנהלה.

לטענת זבורסקי, מאז פרישתו של אהרון מאיר, מנכ"ל לשעבר של הבנק, אין קשר בין המשקיעים הזרים לבין הנהלת הבנק.

באחרונה נערכו בירורים בין המשקיעים הזרים לבין הנהלת הבנק, ונראה שהושג הסדר שמניח, בשלב זה, את דעתם של מרבית בעלי המניות.

מנכ"ל לשכת המסחר ישראל־אמריקה:

ישראל תועדף בארה"ב בקשר ליבוא רכיבים "רגישים מבחינה בטחונית"

מאת אברם צחר
סופר "הארץ" לענייני כלכלה

ישראל תזכה כנראה לתנאים מיוחדים בכל הקשור ליבוא מוצרי טכנולוגיה "רגישים מבחינה בטחונית" מארה"ב, המשמשים רכיבים במוצרים של התעשייה הישראלית, ומיועדים לשוק המקומי בארץ ולייצוא למדינות אחרות.

כך התרשמה מנכ"ל לשכת המסחר ישראל—אמריקה, גינה ארמוני, בפגישות שקיימה ביחד עם נשיא הלשכה, יהושע מאור, עם ראשי ממשל אמריקאים בניו־יורק ובוואשינגטון.

ארמוני ומאור חזרו ארצה בשבוע שעבר, לאחר שהות של כשבועיים בארה"ב. שם השתתפו בכינוס לשכות המסחר הדו־לאומיות באמריקה. בעת שהותם בארה"ב נפגשו השניים עם ראשי משרד המסחר האמריקאי וכן עם חברי ועדת הכספים של הסנאט, ועם חברי ועדת ההקצבות של הקונגרס האמריקאי.

חברי הקונגרס והסנאט הסבירו לארמוני ולמאור כי ישראל לא תיפגע מהשינויים שיוכנסו בשיטת סיווגי המכס האמריקאי, אולם הם הזהירו כי אם ישראל לא תפחית את הסובסידיות הניתנות ליצוא — היא תסכן את המעמד המיוחד לו זכתה בקשרי המסחר שלה עם ארה"ב.

ראשי משרד המסחר האמריקאי אמרו כי ארה"ב תפעל בדרך של חקיקה כדי להגביל את היבוא המתחרה ופוגע בתעשייה המקומית, כשהכוונה למדינות השוק האירופי המשותף וליפן.

מנהלי "חוף גיא" חשודים בהשמטת הכנסות ע"י פעולות חשבונאיות

מאת עדנה אירדור
סופרת "הארץ" לענייני כלכלה

חברת "חוף גיא" בטבריה, ומנהליה זמיר נגעם ואליהו גסר חשודים בהשמטת הכנסות, באמצעות פעולות חשבונאיות שבוצעו על־ידי רואה החשבון של החברה, איתן קאופמן.

הפעולות החשבונאיות שנעשו, איפשרו לחברה לדרוש ולזכות שלא כדין בהקלות במס, על־פי חוק למס בתנאי אינפלציה.

לחוקרי מחלקת החקירות של אגף מס־הכנסה באזור חיפה והצפון, המנהלים את החקירה נגד החברה ומנהליה, התברר כי כתוצאה מפעולות החשבונאיות, נגרמו לחברה הפסדים מדומים בשנת 1983, שכתוצאה מהם קטן רווח החברה באותה שנה — ביותר מ־10 מליון שקלים ישנים.

לבקשת שלטונות המס נעצרו בסוף השבוע שעבר, רואה החשבון קאופמן, ואחד משלושת מנהלי החברה, זמיר גסר.

שופט בית משפט השלום בחיפה הסכים לשחרר כל אחד מהם, בערבות של 200 אלף ש"ח וכן הורה על ביצוע עיקולים על דירות החשודים והוציא צו איסור יציאה מהארץ.

שלטונות המס חוקרים חשודים נוספים, באשר לייעוץ המשפטי והחשבונאי שניתן לחברה ולמנהליה בפרשה זו.

גורמי התיירות: בחצי השנה הבאה — עם הפנים ליהדות הממוסדת בארה"ב

מאת זוהר בלומנקרנץ

גורמי התיירות של ישראל יפנו את עיקר מאמצי השיווק בחצי השנה הקרובה, למגזר היהדות הממוסדת בארה"ב.

כך סוכם בישיבה שקיימו בסוף השבוע מנכ"ל משרד התיירות רפאל פרבר, נציגי התאחדות המלונות, חברת התעופה "אל על", נותני הדרכים המעשיות לקידום תנועת התיירות לישראל לקראת אירועי שנת הי־40 למדינה.

הוצע להתרכז בפנייה לכל הארגונים והפדרציות היהודיות, חברי ועדת הנשיאים בארה"ב, ולעודד את בני קהילתם לבוא ולבקר בישראל בשנת הי־40 להקמתה. [illegible]

משרד התיירות בוואשינגטון, יוסף שולל, מבכירי המשרד, [illegible] ולהתמנו לעבודה שמה של פגישות ומאמצי שיכנוע אישיים עם נציגי הממסד היהודי בארה"ב.

אלה, על־פי תוכנית מיוחדת שתורכב מראש, ניתן יהיה אף לגייס גורם מקומי שיסייע לו במלאכתו.

את תקציב הפרסום ועידוד השיווק המשותף להתאחדות המלונות ולמשרד התיירות בסך 1.5 מיליון [illegible] להפנות למאמץ שיווקי במגזר היהודי בארה"ב.

תוקם ועדת היגוי מיוחדת שיהיו בה חברים גם נציג משרד החינוך, המשרד הממשלתי המרכז תקציבים לאירועי שנת ה־40, ומשרד החוץ — לתיאום הפעילויות באזורים השונים. הצעות אחרות שנידונו היו לגייס את ראש הממשלה ואת שר החינוך למסע שיכנוע בארה"ב.

מומחים לניירות ערך בבנקים:

אי הוודאות הפוליטית הנמשכת מעיבה על הגורמים החיוביים בשוק המניות

לאי הוודאות השפעה דומיננטית על ההתפתחויות בבורסה

מאת אריה לביא
סופר "הארץ" לענייני כלכלה

מומחים לניירות־ערך מעריכים שאי הוודאות הפוליטית מעיבה על שורה של גורמים העשויים להשפיע באופן חיובי על שוק המניות.

בשוק ניירות הערך גם ראשים בראנה את הירידה החדה במחזורי הפעילות בבורסה בשבוע האחרון. המחזורים בימים האחרונים במניות המחוספיות הגיעו לכ־10 מיליון ש"ח ביום, שהם כמחצית המחזור בשוק המניות בשבוע שלפני כן.

בין הגורמים החיוביים ניתן למנות:

● עלייה מתונה יחסית בשיעור של 2.2% במדד המחירים לצרכן בחודש אפריל, והציפיות להורדה משמעותית בקצב האינפלציה בחודשים הקרובים בעקבותיה.

● ציפיה להפחתה נוספת בשיעורי הריבית, בעקבות ההערכות לגבי מדדים נמוכים. יצויין כי קיימת הערכה שהבנקים יפחיתו, כנראה ביוזמת בנק ישראל, את הריבית הבסיסית ב־3% לשנה, שהם רבע אחוז לחודש.

● המשך החלשותו של הדולר האמריקאי בשוקי העולם.

● פירסום דו"חות כספיים חיוביים במרבית החברות.

● נזילות גבוהה יחסית בקרנות הנאמנות.

גורמים בבנקאים מציינים שחלק ניכר מהמניות נסחרו כבר לרמת שערים נמוכה. לצד אלה יש גורמים אחרים הפעילים בשוק המניות, הסבורים כי תהליך המימוש טרם הסתיים, ואף עשוי להתחדש, שכן רשתן של חלק מהמניות בבורסה עדיין גבוה יחסית. גם מומחה לבורסה ממערכת הבנקאות, הסבור שיש כיום בבורסה גורמים חיוביים רבים, הביע דעתו שלמצב אי הוודאות השפעה דומיננטית בימים אלה על ההתפתחויות בשוק המניות.

האוצר נדרש לשלם למשרד החינוך 13 מ', ע"ח תקבולי אגרת חינוך

עדיין אין החלטת כנסת על גביית האגרה וח"כ שפירא דורש מניסים מימון ביניים

מאת עדנה אירדור
סופרת "הארץ" לענייני כלכלה

משרד האוצר נדרש להעביר למשרד החינוך 13 מיליון ש"ח על־חשבון התקבולים שאמור היה המשרד לגבות מאגרת החינוך בחודשים אפריל־מאי.

האוצר, שאין עדיין החלטה של הכנסת לגביית אגרת־חינוך, [illegible] ועדת הכספים של הכנסת ח"כ אברהם שפירא [illegible] לשר האוצר, משה נסים, בדרישה להעביר למשרד החינוך מימון ביניים על חשבון האגרה.

דרישת יו"ר ועדת הכספים מהשר באה לאחר שבישיבה המשותפת לוועדת הכספים והחינוך הוברר כי האוצר, למרות שלא נתקבלה החלטה בכנסת, הורה לקזז את מימון האגרות, שטרם אושרה, מתקציב המשרד. באמצעות אגרת החינוך מתכנן האוצר לגייס 74 מליון ש"ח. אם יתברר כי הכנסת לא תעביר את הצעת האוצר לגביית אגרת החינוך — ידרשו שני השרים למצוא חלופה לסכום הזה. לאור המצב הפוליטי כיום, אין כל סיכוי להעביר [illegible]

[illegible] מחלוקת בין שרי החינוך והאוצר, על שיעור הקיצוץ הריאלי בתקציב משרד החינוך, לא יכולה ועדת הכספים לאשר את תקציב המשרד. הוועדה אישרה בתחילת אפריל תקציב ביניים לחודשים אפריל־מאי. עתה נדרשת הוועדה לדרוש את העירונים. אולם אי ההבנה בין השרים מקשה על קבלת החלטה. באשר לקיצוץ הריאלי בתקציב, הויכוח בין משרדי האוצר והחינוך כיום מתמקד על פער של 16 מיליון ש"ח.

משרד החינוך טוען כי הוא נדרש לקצץ 44 מיליון ש"ח, ואילו האוצר טוען כי הקיצוץ הריאלי הוא 28 מי־ [illegible] משרד החינוך טוען כי נדרש לקצץ בסעיף זה 16 מיליון ש"ח ואילו האוצר טוען — 8 מיליון. לדברי האוצר, הקיצוץ הריאלי בתקציב המשרד הוא 12.5 מיליון ש"ח, ואילו משרד החינוך טוען כי הקיצוץ הריאלי הוא 19.7 מיליון ש"ח.

שיף קיבל מהמשקיעים 8 מ' דולר עבור "מגדל השק"ם"

גורמים מעורים בנושא: ביקש מהמשקיעים האמריקאים 16 מיליון וזה מה שהצליח לקבל

חיים שיף

מאת חיים הנדוורקר
סופר "הארץ" בתל־אביב

"מכרתי את המגדל שבניתי מעל השק"ם למשקיעים מארה"ב" — אמר המלונאי חיים שיף בשיחה עם סופר "הארץ". שיף סירב למסור פרטים לגבי רוכש המבנה והסכום ששילם תמורתו. "עכשיו זה כבר לא מעניין אותי", הוסיף.

זה שנים אחדות עומד המגדל המצופה זכוכית שחורה שמעל השק"ם ברחוב אבן־גבירול ללא שימוש. בעבר חשבו לעשותו בניין משרדים, ואחר כך בית מלון, ואולם שיף לא הצליח לקבל תעודת גמר מעיריית תל־אביב, שכן לטענת העירייה לא השלים את בניית החניון, המקלט, החלפת הזכוכיות העוטפות את הבניין, שהתברר כי אינן מודבקות היטב הן מהוות סכנה.

גורמים המעורים בנושא מסרו ל"הארץ" כי שיף דרש 16 מיליון דולר תמורת הבניין, אולם קיבל רק 8 מיליון דולר. יחד עם זאת הוא התחייב כי ידאג שהבניין יקבל תעודת גמר מהעירייה.

נהרי לשרון: כל רשתות השיווק עוברות על החוק להגנת הצרכן

יו"ר הסוחרים שיגר מכתב לשר בדבר הצגת מחירים ברשתות שאינם כוללים את ריבית התשלומים

מאת אברם צחר
סופר "הארץ" לענייני כלכלה

יו"ר התאחדות הסוחרים יהושע נהרי מאשים, במכתב ששיגר לשר התעשייה והמסחר אריאל שרון, את כל רשתות השיווק בעבירה על החוק להגנת הצרכן.

לטענתו "החוק קובע שכל העוסק במסחר חייב להציג בפני הצרכן את המחיר באשראי, על־פי חישוב שנתי של הריבית הכלולה במחיר זה, במקביל להצגת מחיר המוצר במזומן, ללא תשלום ריבית". נהרי טוען כי כל רשתות השיווק מוכרות כיום את כל המוצרים באשראי, מבלי לציין את גובה הריבית המחושבת. לדבריו, אין להעלות על הדעת כי ניתן לתת אשראי בתנאי המשק הנוכחיים, ללא ריבית וללא הצמדה.

ראשי הסוחרים סבורים כי מאחר שמחירי המוצרים המוכרים באשראי זהים למחירי המוצרים שקונים ברשתות השיווק במזומן, נראה שגם המחירים שבמזומן כוללים בתוכם מרכיב של ריבית. בכל מקרה אי־הצגה ואי־פירסום של מרכיב זה הוא עבירה על החוק.

בהמשך מכתבו דורש נהרי משרון להקים ועדה ציבורית לבדיקת דרכי השיווק ברשתות השיווק הגדולות, ומקורות המימון לאשראי שהן מעניקות ללקוחותיהן.

הפגינו נגד בנייה צפופה בנווה אביבים

(ע), תושבי נווה אביבים ברמת אביב הפגינו שלשום נגד עיריית תל־אביב, והוועדה המחוזית לבניין ערים, על שהתירו בנייה בצפיפות חריגה, לטענתם, ברחוב אופנהיימר.

התושבים התריעו כי תוספת הבנייה החריגה תעלה את הצפיפות באזור בשיעור העולה על כל תקן צפיפות מקובל באזורים עירוניים במדינה.

עורך את העמודה: יצחק לאור

רפא"ל תציג בסאלון האווירי מערכת הדמייה תרמית חדישה

החברה תשכור, לצורך הצגת המערכת, חדר במרומי מלון פריסאי מפואר ובאמצעותה יוכלו המבקרים, בשעות הלילה, לצפות בחלקי העיר החשוכים

מאת ראובן פדהצור
מיפורו הצבאי של "הארץ"

אחת האטרקציות הישראליות בסלון האווירי, שייפתח בפאריס ביוני, תהיה הצגת מערכת ההדמיה התרמית החדישה של רפא"ל.

לצורך הצגתה שכרה רפא"ל חדר באחד המלונות הגבוהים ביותר בפאריס, ובהפעלתו תציג את המערכת, המאפשרת להבחין בעצמים בלילה. כך יוכלו אורחי הסלון האווירי של פאריס לצפות על עיר האורות בלילה, ולהתרשם מסגולותיה של המערכת.

במערכת שפתחה רפא"ל ניתן לראות בבירור עצמים גדולים יחסית בלילה חשוך. זו תהיה חשיפתה הפומבית הראשונה של המערכת המתקדמת.

כמו כן תציג רפא"ל מערכת לוחמה אלקטרונית לספינות. מערכת כזו הוצגה גם בירוד תעשייה בסינגפור.

אל־אופ תציג לראשונה את תצוגת קסדת הטייס שפיתחה לאחרונה. כמו כן תציג אל־אופ לראשונה את מציין הלייזר הבתקפים שפיתחה.

חברת אלישרא תציג מערכת ללוחמה אלקטרונית, שכמותה מכרה כבר למדינות באמריקה הלטינית ובדרום־מזרח אסיה.

חברת רקפי תציג לראשונה מרעומים מתקדמים למרגמות, כמותם מכרה למדינות בדרום־מזרח אסיה ובדרום־אמריקה.

מפעל מוטב מחולה יציג מתקן בקרה הידראולי שנמכר כבר לאחת מזרועות הצבא האמריקאי.

לשכת הפרסומאים בישראל

הודעה לחברים

מפגש כל הפרסומאים בישראל יערך היום, יום א' 24.5.87 בשעה 5 אחה"צ, בבית העתונאים ע"ש סוקולוב, רח' קפלן 4 ת"א.

הוועדה המארגנת

למידע נוסף נא לפנות לטלפון:
(03) 255367, (03) 201396

פנחס פוסטל־אבי יפרח מציגים:

בלט שטוטגארט
אילוף הסוררת

הפקה מלאה - 70 רקדנים • כוריאוגרפיה: ג'ון קרנקו • עפ"י שקספיר

קיסריה: "התיאטרון הרומי"
מוצ"ש 6.6 ב־21.00 יום א' 7.6 ב־20.30
יום ב' 8.6 ב־20.30 יום ג' 9.6 ב־20.30

ירושלים: "בנייני האומה"
מוצ"ש 13.6 ב־21.30
יום א 14.6 ב־17.00 וב־21.00

במסגרת פסטיבל ישראל ירושלים 1987

הסעות מאורגנות לקיסריה בימי ההופעות בשעה 19.00 בדיוק – ליד קופת היכל התרבות ת"א ובחזרה – עם תום ההופעה.
כרטיסים להסעה ניתן לרכוש ב"הדרך" טל' 248787

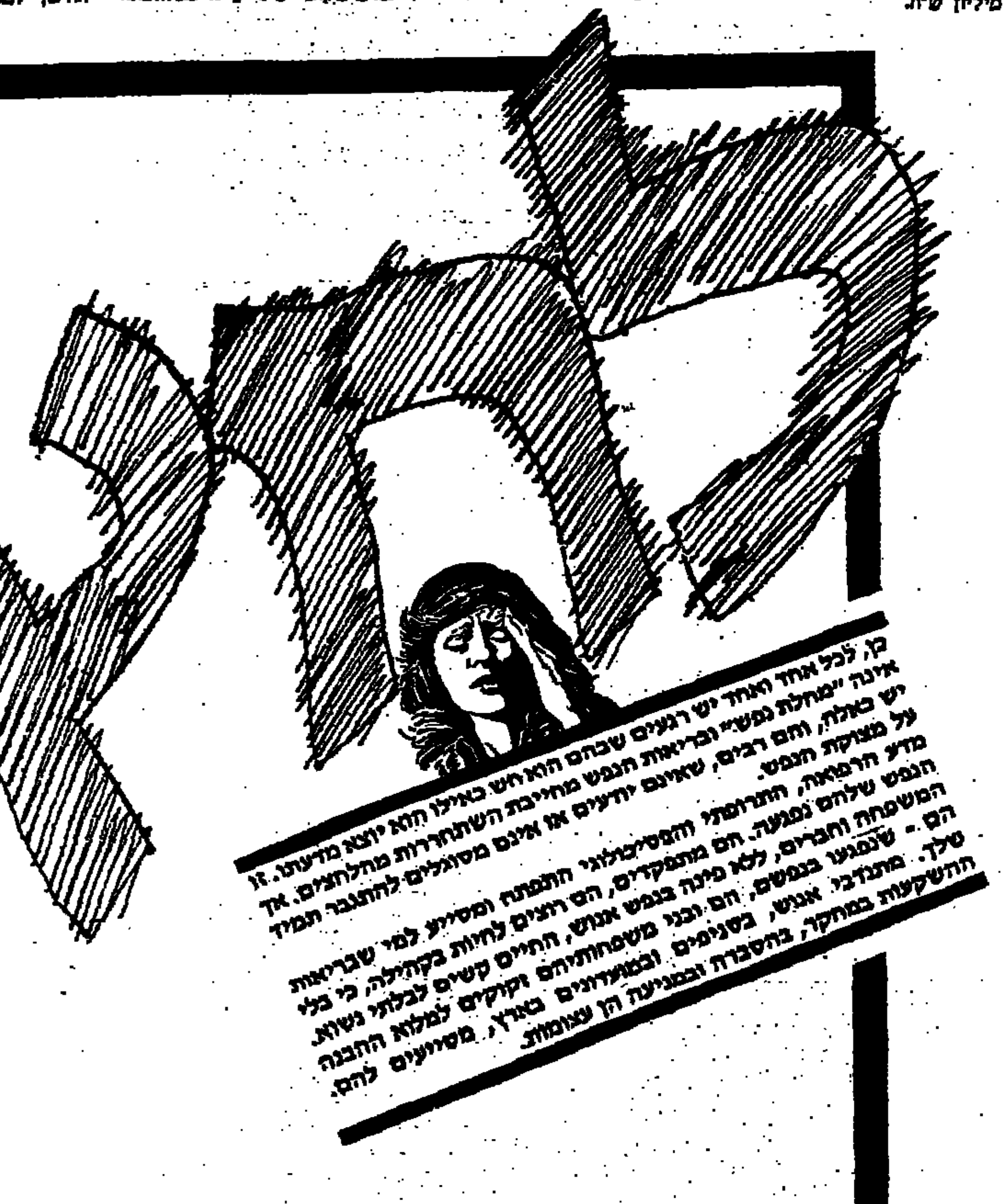

אביטל מעצבים

תן פינה בנפשך לאנוש

גם אתה, ואתה - ותרמו לנושא בדעה צלולה ובנפש חפצה.
ותנו יד, ותנו כתף ותרמו תרומה.
שלחו את ההמחאה למרכז "אנוש"
ת"ד 2433 רמת השרון 47218
טל. 03-5400672

אנוש
אנוש, האגודה הישראלית לבריאות הנפש

מודעה זו מתפרסמת באדיבות:
תורם אלמוני

עיירה בטקסס נהרסה בטורנדו עשרות ניספו — רובם ילדים

ראלאס (ע"צ וע"ר). סופת טורנדו הרסה את העיירה סרגוסה בטקסס (185 תושבים) בלילה שבין יום שישי לשבת, וגרמה למותם של לפחות 37 בני־אדם ולפציעתם של 110 — מסרה המשטרה.

רבים מן הניספים היו ילדים ששהו במסיבה באולם והגג התמוטט עליהם.

דוברת המשטרה בפורט שטוקטון, המרוחקת 55 ק"מ ממקום האסון, אמרה, כי אחד הבתים בעיירה הנפגעת נראה כאילו היה נייר מקומט עליו נחת קומביין גדול מתווה סמוכה.

היא סיפרה, כי מכונית הפוכה נראתה עומדת במקום שם פעם היתה חנות מכולת.

המשטרה ופקידי שירות הבריאות המקומי הביעו חשש, כי מספר הניספים יעלה ככל שיימשכו פעולות החילוץ.

הסופה חלפה על פני האיזור במהירות של 320 קמ"ש, עקרה עצים, הרסה בתים והעיפה מכוניות באוויר כמו צעצועים.

ציוותי הצלה מחלצים ניצולה מהריסות בעיירה סרגוסה, טקסס, שנפגעה קשה מסופת טורנדו (צילום: איפי)

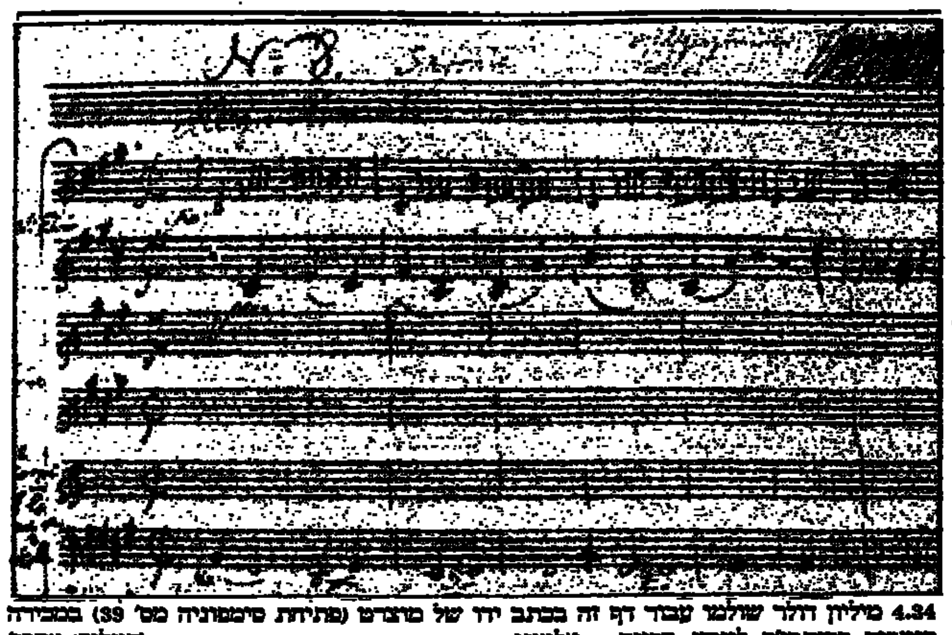
4.34 מיליון דולר שולמו עבור דף זה בכתב ידו של מוצרט (פתיחת סימפוניה מס' 39) במכירה פומבית בסותביס, לונדון. הקונה — אלמוני. (צילום: איפי)

הנשיא רייגן מנחם את בלוריה גודווין, אחותו של אחד מהרוגי הפריגטה "סטארק", בטקס אזכרה לנספים (צילום: איפי)

נזיפה למרפי מהבית הלבן: "דבריו יצרו מתח מיותר"

מאת צבי בראל
שליח "הארץ" בארה"ב

ואשינגטון (מיוחד ל"הארץ") הבית הלבן הביע ביום שישי רוגז על דברים שאמר ריצ'רד מרפי יום קודם לכן במחלקת המדינה.

מרפי תאר את ההתפתחויות האפשריות במפרץ הפרסי לאור הפגיעה בפריגטה האמריקאית "סטארק" ובעקבות ההחלטה להעניק הגנה אמריקאית מלאה ל־11 מיכליות כוויתיות. בין השאר הבהיר מרפי כי לדעתו האיראנים לא יהיו מוכנים לפתוח חזית חדשה עם ארה"ב על ידי פגיעה במיכליות שעליהן יונף הדגל האמריקאי. עוד אמר מרפי באוזני עיתונאים כי ארה"ב תהיה מוכנה להגיב, אך נמנע בתוקף מלאשר כי המצב אמנם מתדרדר לקראת מלחמה.

בבית הלבן סברו כי דבריו אלה של מרפי והשערותיו לגבי העתיד, לא היו במקומם ויצרו מתח מיותר. דובר הבית הלבן, מרלין פיצווטר, אמר כי דברי מרפי לא תואמו עם הבית הלבן וכי אין הבית הלבן סבור כי קיים סיכוי להתנגשויות צבאיות בין כוחות אמריקאיים לאיראניים.

דין ודברים זה בא בין השאר על רקע הדיון המתנהל עתה בין הממשל לקונגרס בשאלת אישור ההגנה על המיכליות הכוויתיות. הקונגרס חושש כי כוחות אמריקאיים עלולים להיות מעורבים בהתכתשויות צבאיות במפרץ הפרסי, ואילו הממשל סבור כי כדי להגן על האינטרסים של ארה"ב על כוחותיה להראות נוכחות מסיבית באיזור ואף להראות נכונות להגן בכוח על האינטרסים.

ביום שישי הובאו למנוחות 37 אנשי צוות הפריגטה, ובדברי ההספד להם שיבח הנשיא רייגן את פעולתם במפרץ ותארם כ"מעשי גבורה". רייגן אמר כי ארה"ב תמשיך להגן על אינטרסיה במפרץ הפרסי בהיותו צומת מדיני וכלכלי חשוב לא רק לארה"ב אלא גם לבעלות בריתה.

עיראק תאפשר לחקור

ואשינגטון (ע"צ). עיראק תאפשר לחוקרים אמריקאים לתחקר את הטייס שפגע בפריגאטה האמריקאית "סטארק", וכן לחקור את האחראים העיראקיים שהורו על ביצוע הגבחה... [illegible] דבריהם של אחראים אמריקאים. כתב אתמול כי המתווה העיראקית מכוונת לצמצם את הנזקים שנגרמו לקשרי ואשינגטון–בגדד.

שגריר עיראק בארה"ב, ניזאר חמדון, הביע ביטחון שהחוקרים האמריקאיים "יוכלו לשוחח עם כל האנשים שיוכלו להקל על החקירה".

עיראק תשלם פיצויים לנפגעי הפריגטה

ואשינגטון (ע"צ וע"ר). משרד החוץ האמריקאי הודיע ביום שישי, כי עיראק הסכימה רשמית לשלם פיצויים על הריגת 37 אנשי הפריגאטה סטרק שהותקפה על ידי מטוס עיראקי.

מדד־אפריל עלה ב־0.4% — בארה"ב

ואשינגטון (ע"ר). מדד המחירים לצרכן בארה"ב, אחד המודדים העיקריים של האינפלציה במשק, עלה ב־0.4 אחוזים באפריל כתוצאה מעליית מחירי הנפט והביגוד — מסר משרד העבודה בוואשינגטון ביום שישי.

משמעותה של העלייה באפריל — אינפלציה של חמישה אחוזים לשנת 1987.

שווייץ קולטת את זכי ימאני

לונדון (ע"מ). אל ת'ארה אל איסלאמיה" מוסר, כי ממשלת שווייץ הסכימה להעניק לאחמד זכי ימאני אישור שהייה קבוע.

ימאני הגיש את הבקשה לאחר פיטוריו בינואר שעבר, אך ממשלת שווייץ היססה, לאור התייעצויות שקיימה בזמן עם ממשלת סעודיה. נתנה ויאזר את הסכמתה, בתנאי שימאני לא יקיים פעילות מדינית הקשורה בעיסוקיו הקודמים.

העתון מציין, כי ל"ימאני יש בשווייץ חברות ומוסדות מסחריים, ועשרות מיליוני דולרים שנגנבו מכספי העם".

"שיעים מכרו בני ערובה ללוב"

פאריס (ע"ר). ארגונים שיעים קיצונים המחזיקים בבני־ערובה בלבנון מכרו אחד או שניים מבני־הערובה הצרפתים ללוב — אמר קצין סורי בכיר בלבנון בראיון ל"פיגארו" שהתפרסם בשבת.

גאזי כנען, העומד בראש המודיעין הצבאי הסורי בלבנון, אמר, כי לוב קנתה בני ערובה צרפתים כדי להפעיל לחץ על צרפת לשנות את מדיניותה בצ'אד.

כנען לא ידע לומר מי מבין ששת בני הערובה הצרפתים נמכר ללוב. הוא הוסיף כי סוריה עושה כל שבכוחה בעניין בני־הערובה, אך ברגע זה יש קיפאון.

עורך את העמוד: אוריאל ריינגולד

הודעה בדבר הפקדת שינוי תכנית מפורטת

[illegible]

הודעה בדבר הפקדת שינוי תכנית מתאר

[illegible]

24 אפריל 1987

הודעה בדבר אישור שינוי תכנית מתאר מקומית

[illegible]

24 אפריל 1987

הודעה בדבר אישור שינוי תכנית מפורטת

[illegible]

16.2.1987

הודעה בדבר הפקדת שינוי תכנית מפורטת

[illegible]

16.3.1987

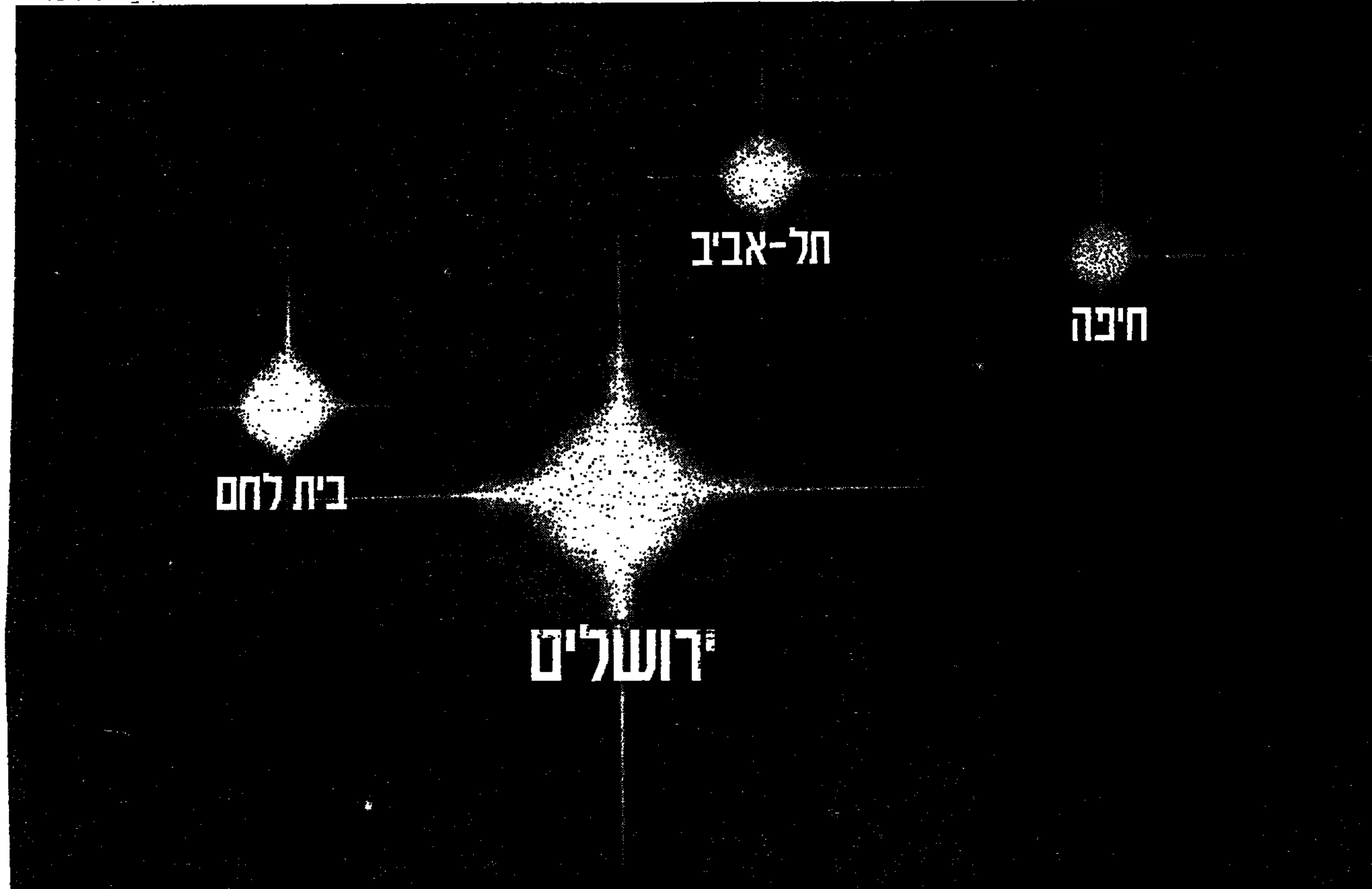

תל-אביב, חיפה, בית לחם
ועכשיו... ירושלים.

עוד משרד חדש לאיבריה!
ועכשיו לאיבריה 139 סוכנויות
ומשרדי מכירות ברחבי העולם.
איבריה מוסיפה שרות על הקרקע
לשרות באויר ופותחת משרד
חדש בירושלים.
כך, איבריה מגישה, מדי שנה בשנה,
את השרות הטוב ביותר, ליותר מ-13 מליון

נוסעים מרוצים באירופה, צפון אמריקה,
אמריקה הדרומית, אפריקה ואסיה.
ועכשיו גם בירושלים ברח' שמאי 8
טלפון: 02-232919, טלקס: 25617

IBERIA
AIRLINES OF SPAIN

תל-אביב בן יהודה 14 טלפון: 03-290976/7, חיפה דרך העצמאות 104, 04-533261, בית לחם ככר מנגר 02-742966

هكذا من الأصل

هكذا من الأصل

ספורט

בעריכת יואל ארזי

הסכנה האמיתית: פרופורציות

מן היציע

מאת מיכאל קרנר

הדבר הטוב ביותר שקרה לנבחרת הכדורגל שלנו היה המישחק שנערך ביום שלישי בעירה השווייצית אראו. שמונה ימים אחרי האופוריה בעקבות הניצחון על ליוורפול, החזירו אותנו השווייצים למציאות. לאלה שחגגו אחרי הניצחון ברמת־גן וכבר תפרו חליפות לנסיעה למישחקים האולימפיים בסאול, צריך עכשיו להיות ברור שלנבחרת הזו עדיין צפויה דרך ומתחתים לפני הגשמת החלום האולימפי.

בכה מהמחקקים הדה שיש לנו בעיה במישחקי חוץ. ומאחר שנגזר עלינו לשחק את כל הטורניר הקדם־אולימפי באר־קאניה, בעיה זו מדאיגה ביותר. יותר על כך: ההופעות האחרונות הוכיחו שוב שנבחרת ישראל מסוגלת להתעלות לרמה גבוהה במישחקי ראווה, כאשר היריב מאפשר לשחקנים שלנו להתבטא. אבל כאשר מתייצבת כל אותם כדורגלנים נבחרת שמשחקת ברצינות, נבחרת שמציבה שמירה אישית ולוחצת, מסתבר שיש לנו קשיים רבים. זוכרים את גרמניה ברמת־גן לפי הדיווחים עשו לנו השווייצים בדיוק אותו הדבר. ויש להניח שפראנק ארוק הבוחרים שלו לא יאפשרו לשחקני הכפתח שלנו יותר מרחב פעולה מאשר איפשרו הגרמנים והשווייצים.

אין לי ספק שגם בראזיל, שתשחק כאן בשבוע הבא, תתייחס למישחק נגד ישראל ברצינות. אבל סגנון המישחק הבראזילי אינו דומה כלל למה שצפוי לנבחרת שלנו באר־קאניה. לכן כדאי יהיה לשמור על פרופורציות נבונות, גם אם נשיג תוצאה טובה מול הדרום־אמריקאים.

כדאי לקחת דוגמה מנבחרת הכדורסל. ההפסדים מול גרמניה, קנדה ופולין במישחקי הפועל, לא גרמו לפאניקה. מאידך גם הניצחונות בסוף השבוע האחרון על הולנד (בביתה) וצרפת, שרק כמה ימים קודם לכן ניצחה את איטליה, לא הקפיצו את המאמנים והשחקנים מעורם. הם מוכיחים שנבחרות בדרך הבנתה, אבל לכולם ברור שהמיבחן האמיתי יהיה הזול מרז ביוני באתונה, במישחקי אליפות אירופה.

הסכנה הגדולה בספורט טמונה באיבוד פרופורציות. בכדורסל כבר עברנו את השלב הזה. למרות שכאן היו לנו הישגים רציניים. כאשר נגיע לכך בכדורגל, נוכל אולי לחשוב גם על הצלחות בספורט זה.

טבלת הליגה הלאומית

	משח'	נצ'	תיק'	הפ'	שערים	נק'
1. בית"ר ירושלים (1)	29	19	9	1	25–59	66
2. בני־יהודה (2)	29	11	18	—	20–35	51
3. מכבי תל־אביב (4)	29	11	11	7	24–40	44
4. מכבי נתניה (8)	29	12	8	9	28–30	44
5. הפועל לוד (5)	29	10	12	7	21–33	42
6. שמשון תל־אביב (3)	29	9	15	5	19–30	42
7. מכבי פתח־תקוה (6)	29	10	12	7	21–27	42
8. הפועל כפר־סבא (7)	29	11	9	9	38–43	42
9. הפועל פתח־תקוה (9)	29	9	11	9	27–30	38
10. מכבי חיפה (10)	29	8	12	9	26–30	36
11. הפ' באר־שבע (11)	29	7	14	8	18–19	35
12. הפ' תל־אביב (12)	29	6	16	7	20–20	34
13. בית"ר ת"א (13)	29	6	15	10	39–31	31
14. מכבי יבנה (14)	29	6	11	12	34–27	29
15. מכבי יפו (15)	29	3	10	16	47–21	19
16. בית"ר נתניה (16)	29	3	1	25	89–21	10

(בסוגריים — מיקום הקבוצות במחזור הקודם)

בדקה ה־82 קבע ז'אנו: הפועל ת"א נשאר בליגה

מאת אילן פיש

דקה 90. השופט יוסף דיאמנט שורק לסיום. שחקני הפועל תל־אביב מברכים על המגמר. הניצחון על בית"ר נתניה התיר אותם בלאומית. קודם לכן עברו על הפועל תל־אביב 90 דקות עלובות ומרוטות עצבים. 2000 צופים ישבו ותהו עד היכן הידרדרו השחקנים באדום. אפילו מול בשר התותחים של הליגה הלאומית כשלו. המאמן יצחק אהרוני צחק בסיום ואמר: "אם היינו קורעים אימון אחד בלבד, אני לא יודע מה היה קורה היום".

הפועל תל־אביב העלומה. עדר ללא רועה. במקום לשחק כדורגל פשוט ולהעביר כדור מרגל לרגל העביר הפועל 90 דקות בכדורגל סתמי של בעט ורוץ, הגבהות ללא כתובת ומבצעים אישיים מבוזבזים. שונה בתמונה הקודרת היה גיל לבראו, לו הייתם חבים את הניצחון. פריצותיו מהאגפים הוציאו את הגנת בית"ר משיווי משקלה. באחת הפעמים, בדקה ה־82, פרץ משמאל והגביה לרחבה. שמעון לביא הרף למרכז ומוריס ז'אנו הניף רגל מ־10 מטרים כדי לכבוש את שער הניצחון ולהסיר את הסיום המנושק.

היו שאמרו שלולא הרחקתו של משה בדסימון בדקה ה־77, אחרי פגיעה ללא כדור באלי כהן, לא היה הפועל מנצח. קודם לכן הכניס בדסימון את הפועל לצרות גדולות. היה זה בדקה ה־37. שלמה אדרי הגביה לרחבה. דוד פיגנטי התמהמה ובדסימון עט על הכדור, חלף על פניו, עקף את השוער אריה אלמר ומול הרשת החשופה גילגל פנימה ועורר את אוהדי מכבי תל־אביב, ששרו: "ליגה א' ראני הלך לבית־שאן".

את שער היתרון להפועל כבש שבתאי לוי, שתופקד קשר. בדקה ה־18 הגביה משה סיני לרחבה ולוי התרומם מעל סולם ונגח פנימה 1–0.

הפועל תל־אביב — בית"ר נתניה 2–1 (1–1)

השערים להפועל: שבתאי לוי (18), מוריס ז'אנו (82). לנתניה: משה בדסימון (57).

* המצטיין: גיל לבראו.

● הפועל תל־אביב: אלמר, הרשליקוביץ', אקרויש, ז'אנו, פרזנטי, ש. לוי, ז'אנו, א. כהן, סיני, לבראו, בן־שטרית (שרם). המאמן: בני קנפורטי.

● בית"ר נתניה: לביא, רובין, סרוסי, זהרי, טוביאנה, גביש, תשובה, סאסי, בדסימון, עזרא, אדרי. המאמן: יצחק אהרוני.

שפט יוסף דיאמנט, 2000 צופים, בבלומפילד.

אחרי שבית"ר ת"א נכנע 1–2 בדרבי העירוני למכבי ת"א
בדקה ה־90 נשארה יבנה בתמונה

הכדור המשווה (1–1) של היבנאי דוד ועקנין נוחת ברשת בני יהודה בדקה ה־90. (צילום: עוזי קרן)

בני יהודה הובילו 1–0 ועקנין הישווה בדקת הסיום

מאת אפרים יונתי

השעון הורה על הדקה ה־90. עוד כמה שניות תישמע השריקה לסיום. יבנה במאמץ מוגבר להשוות בערך להתקפה האחרונה במשחק. מרבית השחקנים מסתערים קדימה. ומלך קולט את הכדור ובועט. אסייג הודף, נוצרת עירבוביה ברחבת החמש של המארחים. עוד בעיטה ושוב הדיפה ואז שולח דוד ועקנין רגל ארוכה ומקרוב מחדיר את הכדור פנימה ומשווה את התוצאה. אשכנזי מסמן למרכז המגרש ושורק לסיום. שחקני יבנה עולזים ומקפצים משמחה. שער צודק ללא ספק שהעניק נקודה יקרה למכבי יבנה.

היבנאים שלטו במרבית דקות המשחק, הציגו משחק תוקפני, הוגן ומלא הקרבה. רק חוסר מזל ומשחק מצוין של ירון אריב מנע מהם ניצחון צודק. לעומתם בני יהודה הציגו משחק חלש ולא מדויק. פרט לירון אריב ואסייג נתפסו מרבית השחקנים למשחק חלש.

יבנה פתחה את המשחק חזק במטרה להשיג שער. משחקם היה אגרסיבי ורק החטאות של עלאווה וציון יעקב מנעו מהם יתרון. במחצית "שקפי" שניאור את הציבה. אייל חיים יצא ורמי לוי נכנס במקומו, ואכן זהו שישנה מה אצל המארחים. בדקה ה־50 עלו בני יהודה ליתרון. רמי לוי קלט כדור חוזר מהגנת היבנאים ומ־16 מטר בעט כדור חזק שחדר לפינה הימנית של השער.

מכאן ואילך התפתח בשדה מישחק מהיר כאשר שחקני יבנה מוותרים על ההגנה, תוקפים עם ארבעה חלוצים ומסתבכים על תרגיל הנבדל שהצליח בדרך כלל, ואילו בני יהודה ניסו להבקיע שער בהתקפות מתפרצות. בדקות האחרונות העילו שחקני יבנה לחץ רצוף על שער המקומיים, אולם כל בעיטותיהם נהדפו, ואז באה הדקה ה־90 והסוף ידוע.

בני־יהודה — מכבי יבנה 1–1 (0–0)

השער לבני־יהודה: רמי לוי (50). ליבנה: דוד ועקנין (90).

* המצטיין: ירון אריב.

● בני יהודה: אסייג, סלמן, אריב, מגל, עלה, חיים (לוי), מליחי, דיין, ברטוביץ, גורדנה (שירזי), אייזנברג. המאמן: יצחק שניאור.

● מכבי יבנה: לסגר, גבי (אבבעים), אלקבץ, סלומון, אסימן, עלאווה, חלפון, ברשטעין, יעקב, רמלה, ועקנין. המאמן: אליהו עופר.

שפט משה אשכנזי, 1,500 צופים, בשכונת התקוה.

אוחנה עובד גם עם הראש

מאת דרור מגר

אתמול כמו בכל המשחקים האחרונים התעלה יוסי מזרחי לרמה גבוהה והיה הגורם המכריע לניצחון קבוצתו, מנע כמה שערים בטוחים ועצר כל כדור שנורה לעברו. נוסף לשוער המצוין בלטו בבית"ר גם שלמה שירזי, סמי מלכה והמצוין אלי אוחנה בשני שערי נגיחה.

אם כי המשחק לא התעלה לרמה גבוהה הרי ההתקפות היו הדדיות, אלא שקשרי פתח־תקוה לא היו מדויקים והשליטה במרכז השדה היתה לרוב ברגלי הבית"רים. ניר לוין נגח כבר בדקה השנייה למשקוף ונתן אות לפתיחה פתח־תקוואית טובה, שהסתיימה בדקה ה־25 לאחר שגיל סאבו מסר כדור לניר לוין והוא לבדו מול השער בעט אך מזרחי בזינוק נפלא הדף לקרן. הצלה זו דירבנה את הבית"רים ובדקה ה־29 מסר מאיר קדוש כדור מדויק לסמי מלכה וזה שלח טיל מ־16 מטר אל הפינה הימנית של השער, 1–0. מזרחי מנע שוויון בדקה ה־43, לאחר שגבע מרכוס ניצל קיפאון בהגנת בית"ר שציפתה לשריקת נבדל, ניצב בודד ובעט אך מזרחי זינק לכיוון הנכון והדף לקרן.

בדקה ה־55 הגביה סמי מלכה כדור קרן משמאל. אלי אוחנה נגח לאחור אל הפינה הרחוקה וקבע 2–0. רק בדקה ה־63 עבר הכדור את מזרחי מנגיחה לאחור של גיל סאבו, אך שלמה שירזי הציל מקו. בדקה ה־87 הגביה שוקי נחמני משמאל ואלי אוחנה נגח נהדר אל הקורה ופנימה כדי להעניק לקבוצתו ניצחון מוחץ ומורל גבוה לקראת מפגש חצי גמר גביע המדינה.

בית"ר ירושלים — הפועל פתח־תקוה 3–0 (1–0)

השערים: סמי מלכה (29), אלי אוחנה (55, 87).

* המצטיין: יוסי מזרחי.

● בית"ר ירושלים: מזרחי, כהן, אוולאי, ברהודש, שירזי (נחמני), קדוש, שורץ, שמואלי, מלכה, גולדר (נורדעלר), אוחנה. המאמן: דרור קשטן.

● הפועל פתח־תקוה: ג'רבי, קייסי, בורגניק, סאבו, לוי, מחפוד, אליה, חזן, מרכוס, לוין, בסון (לסרי). המאמן: אברהם גרנט.

שפט יאיר טילינגר, 1,500 צופים, בפתח־תקוה.

הכל נשאר לרגע האחרון

ליגה לאומית

מאת יהושע שגיא

שני דברים נשארו פתוחים עד לרגע האחרון בליגה הלאומית, שהמאבק האמיתי על כתר האליפות הוכרע למעשה כבר לפני זמן רב.

● מי יהיה היורד השלישי שיצטרף אל בית"ר נתניה ומכבי יפו בדרך לליגה הארצית?

● האם יצליחו בני יהודה, גם אחרי הופעת החוץ האחרונה שלהם, להישאר בלתי מנוצחים בכל העונה?

חוץ משתי שאלות אלה הכל כבר ברור, וגם משחקי המחזור ה־29 שהיו אתמול לעיני קהל מועט מן הרגיל — רק 10,000 צופים בשבעה מגרשים גם יחד — לא שינו כמעט דבר, חוץ 19 השערים שהובקעו בהם.

מכבי יבנה ניצל אתמול בדקה ה־90 מירידה כמעט בטוחה, כאשר דוד ועקנין הצליח בשכונת התקוה להבקיע שער משווה (1–1) לרשת בני יהודה, כדי להשאיר את הכרעת היורד השלישי לשבת הקרובה: יבנה בבית מול באר שבע הארישה; בית"ר תל אביב בבית מול מכבי נתניה, שהפך למועדון צמרת.

הפועל תל אביב נחלץ סופית מאיזור הסכנה בניצחון דחוק 1–2 על היורד בית"ר נתניה, שספגה 89 שערים ב־29 משחקים, ממוצע של שלושה שערים למשחק.

אתמול היה יום לא מוצלח לבית"רים מתל אביב, שנכנעו בבלומפילד 2–1 למכבי תל אביב. למנוצחים היו טענות קשות כלפי השיפוט.

האלוף בית"ר ירושלים, למרות ששמר על כוחותיו למפגש חצי גמר הגביע מחרתיים, הביס את הפועל פתח תקוה 3–0, הניצחון הגבוה ביותר של השבת. כבר עתה שיפר בית"ר את שיא צבירת הנקודות של מכבי חיפה — 65 בעונת האליפות השניה לפני שנתיים. מכבי נתניה הדיח במגרשו את שמשון מהמקום השלישי וגבר עליו 2–0, כדי לבצע את הזינוק המרשים של המחזור: ממקום 8 למקום 4.

מספר השערים הגדול ביותר של המחזור הובקע במשחק בו סיימו ללא הכרעה הפועל כפר סבא והפועל לוד 2–2, ומשחק אחד בלבד נסתיים ללא שערים: מכבי פתח תקוה — מכבי חיפה.

נערי ישראל מתאמנים בצרפת

למשחק עם דנמרק מחר באליפות אירופה

כדורגל

נבחרת הנערים של ישראל בכדורגל ערכה אתמול שני אימונים יומיים, לפני מישחק הבכורה שלה — מחר נגד דנמרק — באליפות אירופה לנערים שנערכת בצרפת. כאשר הגיעו הנערים ביום שישי לצרפת ערכו כמה סיורים מאורגנים, אך המתח הרב ניכר היטב בהתנהגות הכדורגלנים הצעירים.

המאמן אמנון רז מתכוון להמר על מגמה התקפית במישחק הראשון, כדי להשיג ניצחון ושוב, הן מבחינת הניקוד הן מבחינה מוראלית. שתי הנבחרות האחרות המשתתפות בבית הישראלי הן טורקיה ויוון שיתמודדו זו עם זו בשעה שהנבחרת הישראלית תתמודד עם דנמרק. מכיוון שהמשחק השני של ישראל יהיה ביום ד' נגד טורקיה, יזגל המאמן גדעון כהן מחר אחרי הטורקים כדי לסייע בהכנת הטאקטיקה למיפגש עם הטורקים.

החילופים לא הועילו

מאת אהרון שמולביץ

משחק סוף העונה הפגיש שתי קבוצות משוחררות ממאבקי הצמרת והתחתית, והוביל למשחק פתוח ושווה כוחות במרבית שלבי המשחק.

המחצית הראשונה נפתחה כאשר פתח־תקוה מגלה משחק מאורגן יותר, במיוחד בהגנה ובחוליית הקישור. אך משחק [illegible] בחוסר. רפי כהן וקוסטיקה ממכבי פתח־תקוה קיבלו אמנם כדורים, אך [illegible] הה־16 התבלבלו ואיבדו את הכדור. גם חיפה ידעה לנוח את הכדור רק עד לרחבת פתח־תקוה, גם בה לא היה שחקן שידע לסיים התקפות. אלה: ארמלי לא הורגש כלל. סלקטר תפס יום חלש והוחלף מאוחר יותר. נקודת האור בקבוצה החיפאית היתה חוליית ההגנה בראשותו של ליאור רוזנטל, שתיפקד היטב וסיכל את התקפות היריב. רחוק משערו.

במחצית השנייה חל שיפור מסוים ברמת המישחק, חיפה הולכה יותר והיתה קרובה להבקעת שער בדקה ה־53. עשר הרים כדור קרן מימין, ארמלי הגיח בריצה ונגח לפינת השער השמאלית, אך פביאן הצליח להדוף לקרן. בהמשך ביצעו שני המאמנים חילופי שחקנים. רבינוביץ החליף את קוסטיקה ונוריאל את נאדל והחיפאי הוליך איתי מרדכי את סלקטר. אך גם חילופים אלה לא שינו בהרבה את רמת המשחק.

מכבי פתח־תקוה — מכבי חיפה 0–0

* המצטיין: ליאור רוזנטל.

● מכבי פתח־תקוה: פביאן, אוזבל, פיסלני, תמיר, ג'אן, מכנס, בלליבסקי, אלישע לוי, נאדל (נוריאל), רפי כהן, קוסטיקה (רבינוביץ). המאמן: לאון קונסטנטינובסקי.

● מכבי חיפה: רק, אברהמי, אלי כהן, אליגונה, ממן, אבי קרס, רוזנטל, מרזחי, ארמלי, סלקטר (מרדכי). המאמן: שלמה שרף.

שפט דאוד סוהיל, 700 צופים, איצטדיון הפועל בפתח־תקוה.

מנסל יחתום מחר במכבי פ"ת

מאת אילן פיש

סופר "ספורט הארץ"

ג'ק מנסל יאמן בעונה הבאה במכבי פתח־תקוה. הסכם עדיין לא נחתם, אך [illegible] היתה את ההתנהגה הרשמית מעכבת. בעונת היתה מנסל אינו מוכן להתגורר בבית משותף אלא בבית פרטי, כפי שהוא רגיל בחו"ל וכפי שהיה בעת שאימן את נבחרת ישראל. יו"ר האגודה נחמן מנגל מסר, שההסכם ייחתם ביום שני, לאחר שיימצא פתרון לבעייה. אגב, מנסל מוכן להשתתף במימון אם הסכום יהיה גבוה מדי.

אתמול חזה מנסל במישחק בין מכבי פתח־תקוה למכבי חיפה (0–0) והיה מרוצה מאוד מהרמה שהציגו שחקני פתח־תקוה, במיוחד הצעירים. אחר־כך ראה גם את קבוצת הנוער של האגודה ולמרות שנוצחה 2–1 על ידי מכבי חיפה היה שבע רצון.

דוד ליואן, יו"ר בית"ר תל אביב. טען נגד קיפוח קבוצתו והודחק מן המגרש על ידי שוטרים. בית"ר ת"א נכנע 2–1 למכבי תל אביב. (צילום: אריה קנפר)

חיים קלים למכבים

מאת יעקב זמיר

פתגם עממי פולני אומר: כמו שאתה נראה בגיל שבע כך תיראה גם בגיל שבעים — הכוונה לבית"ר תל־אביב. אם בכל העונה לא שיפרו את מצבם בטבלה, מה פתאום יעשו זאת דווקא במשחק מול מכבי תל־אביב.

מכבי עשו לעצמם חיים קלים — כבשו שער מיד בפתיחה והכניסו את בית"ר עוד יותר ללחץ. אמנם הניצחון בתנו את יכולתו של בוני גינצבורג, שהוכיח שוב כי אינו קוטל קנים. פעמים מספר הגיעו ירון כהן או דוד לביא לעימותים עם השוער המכבי, ותמיד היתה ידו על העליונה. השער הראשון נכבש כבר בדקה החמישית, כאשר אלון נתן זכה לכדור נוח לאחר הגבהת קרן ומ־12 מטר בעט פנימה, 1–0. חלפו עוד 25 דקות ומשה גריאני קבע 2–0 לאחר שקלט כדור רוחב מצוין של בני טבק, התעופף באוויר ונגח תוך זינוק ולא התיר שום סיכוי לשוער בית"ר אלי גדבי.

במחצית השנייה התעשתו הבית"רים. מול נסיגה של המכבים כמו הבינו הראשונים כי עליהם לתקוף ללא הרף, אחרת לא יבקיעו שער. ויחד עם שיפור הלחימה החלו הבית"רים לשלוט במשחק והשיגו שער בדקה ה־54. לאחר עירבוביה שנוצרה ברחבת שער מכבי הועבר הכדור לצד השני של השער, שם ניצב רוני צמח שבעט פנימה. בהמשך דומה היה כי המשחק הוא דו־קרב פרטי שבין ירון כהן לבין בוני גינצבורג, והדקה ה־90 בישרה על ניצחונו של האחרון.

מכבי תל־אביב — בית"ר תל־אביב 2–1 (2–0)

השערים למכבי: אלון נתן (5), משה גריאני (30). השער לבית"ר: רוני צמח (54).

* המצטיין: בוני גינצבורג.

● מכבי תל־אביב: גינצבורג, קריים, א. כהן (קרמר), שמעונוב, מ. כהן, גולדברג, ארז לולו, טבק, גריאני, נתן (סנדרוב), דריקס. המאמן: שמעון שנהר.

● בית"ר תל־אביב: ג'דבי, אבקרצור, יעקב כהן, צמח, טורס, עמר, מרזחי, אדרי (שורץ), ירון כהן, לביא (פז), עמרם. המאמן: ראובן כהן.

שפט עובדיה צבי, 3,000 צופים, בבלומפילד.

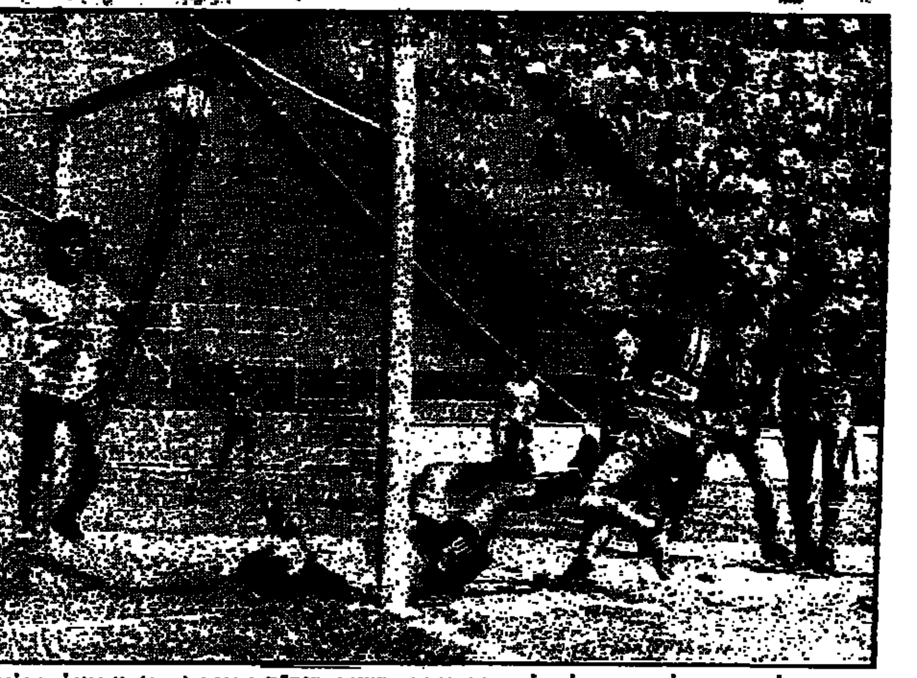

הכדור של שבתאי לוי מהפועל תל אביב נוחת בשער בית"ר נתניה (1–2) אתמול בבלומפילד. (צילום: אריה קנפר)

כפר סבא זקוקה למנוחה

מאת נפתלי ועירא

הקבוצה מכפר־סבא גילתה רפיון בהגנה וחוסר נחישות בקישור שלה. השיגה רק תיקו סנסציוני מול הפועל לוד, שבא להבליט במשחק הבית האחרון את שידענו כל העונה: הקבוצה מסוגלת להפיק כדורגל של צמרת (כמו במחצית הראשונה) אבל נתונה לשגיונות, סידבול המחוליים של רגע הגורמים אצלה לבעיטה ב"כד הזהב המלא".

הקהל של כפר־סבא זקוק למנוחה שלימה אחרי העונה "המוצלחת" הז בכלל ולאחרי המחצית השנייה אתמול כפרם. טוב יהיה אם בפגרה הבאה עלינו לטובה יכתבו התלמידים בבתי הספר בכפר־סבא חיבור על הנושא, "מדוע אי־אפשר לסמוך העונה על הפועל כפר־סבא?"

התוצאה בתום המחצית הראשונה היתה 2–0. כפר־סבא שיחקה היטב עם המבצעים החוזרים שלה מאיר נוהר, מייקל יפה וגד מרגון. מאיר נוהר נגח מקרוב שער ראשון (14) ואלי יאני עשה מאמצים גדולים כדי להוסיף על מאזן שעריו במירוץ על תואר מלך השערים, אך ללא הצלחה. על סף היציאה להפסקה הבקיע גד מרגון שער שני בבעיטה חזקה מימין.

במחצית השנייה כפר־סבא חזרה לעצמה. חזרה ליכולת המרגיזה שהכעיסה את הקהל במרבית משחקי העונה. משחק רשלני ואובדן עשתונות. וישראל בן־ממס שנכנס לשחק בשורות לוד נגח שער מצמק שבע דקות לאחר ההפסקה. לאחר דקותיים אי־הבנה בין שמיר לאופיר בן־חיים ורונן הלל זכה בכדור הפקר כדי לשגרו במדויק 2–2.

הפועל כפר־סבא — הפועל לוד: 2–2 (2–0)

השערים לכפר־סבא: מאיר נוהר (14), גד מרגון (45). ללוד: ישראל בן ממס (52), רונן הלל (54).

* המצטיין: ישראל מאיה.

● הפועל כפר־סבא: שמיר, אידינגר (מלליס), סיימון, רבינוביץ (תמיר בן־חיים), איינשטיין, אופיר בן־חיים, מרגון, יפה, רביבו, נוהר, יאני. המאמן: ניסים בכר.

● הפועל לוד: יעקב בנדריס, יצחק בן־חיים, אורי בן־חיים, נעמן, ש. חביב, יעקב הלל, רפי שמואל (בן־ממס), מאיה, שרביט, פרץ, ר. הלל. המאמן: צבי רוזן.

שפט יהושע לויה, 1,000 צופים, בכפר־סבא.

ויב אנדרסון ליונייטד

מנצ'סטר (איפ"י). העיסקה הגדולה הראשונה של הקיץ בכדורגל האנגלי תהיה רכישתו של מגן נבחרת אנגליה ויב אנדרסון ע"י מנצ'סטר יונייטד. אלכס פרגוסון, מנהלה של יונייטד, אמר אתמול שבית־דין מיוחד מטעם הליגה האנגלית יקבע את גובה הסכום שתשלם יונייטד לארסנל תמורת המגן שחום העור בן ה־30. "אנדרסון הוא דיוק מה שאנו זקוקים לו. הוא בעל כושר גופני מצוין ולא תהיה לו כל בעיה לשחק עד גיל 35 או 36".

החוזה של אנדרסון הוא לארבע שנים. לפני 15 שנים נדחה אנדרסון ע"י יונייטד כאשר בא למבחן בהיותו תלמיד בית ספר. "לא חשבתי שתהיה לי הזדמנות נוספת. ההעברה הזו היתה בהחלט בלתי צפויה".

במחזור האחרון

● מכבי יבנה — באר־שבע (1–0)
● מכבי יפו — כפר־סבא (1–1)
● הפ. לוד — הפועל ת"א (1–0)
● ב. נתניה — מכבי ת"א (7–1)
● ב. ת"א — מכבי נתניה (1–1)
● שמשון — הפועל פ"ת (0–1)
● בית"ר ים — מכ. פ"ת (0–0)
● מ. חיפה — בני־יהודה (0–0)

מלך השערים

● אלי אוחנה (בית"ר ים) 15
● אלי יאני (הפועל כפ"ס) 15
● א. מלמיליאן (בית"ר ים) 15
● יגאל מנחם (מכבי נתניה) 13
● סמי מלכה (בית"ר ים) 13

איטלקי גבר על ספינקס

רומא (איפ"י). איטליה אנג'לו מוסגנה בן ה־24 מאיטליה, זכה כאן להישג גדול כשניצח בנוקאאוט בסיבוב השביעי את אלוף העולם לשעבר במשקל כבד, ליאון ספינקס בן ה־33. למוסגנה, שזכה במדליית ארד במישחקי לוס־אנג'לס, היה זה ניצחון 18 ברציפות מאז פנה למקצוענות.

הניחוש הנכון בטוטו

1.	בני־יהודה — יבנה	x
2.	ב. פ"ת — מ. חיפה	x
3.	ה. פ"ת — בי. ים	2
4.	מ. נתניה — שמשון	1
5.	מ. ת"א — בי. ת"א	1
6.	כפר־סבא — ה. לוד	x
7.	באר־שבע — מכ. יפו	x
8.	דימונה — ב. נהריה	1
9.	ב. רמלה — בית־שאן	x
10.	הכח ר"ג — הפ. ר"ג	1
11.	רמת־עמידר — חדרה	2
12.	ה. ים — צ. חולון	x
13.	ה. חיפה — שעריים	1
14.	הפ. עכו — טבריה	x

מנחם הלם פעמיים

מאת חנן פארי

אווירת סוף העונה לא הורגשה אתמול בנתניה במשחק המהיר ושופע האירועים שהציגו שתי הקבוצות. רגלם של המארחים מנתניה היתה על העליונה, כשהצליחו לנצח 2–0 מצמד שערים של יגאל מנחם.

שתי הקבוצות הופיעו בהרכבים חסרים, ושמשון הפגין לפרקים משחק הגנה לקוי, שנוצל היטב על ידי התקפת נתניה. בשורות המנצחים הפגין שלום תקוה משחק טוב כתרגלו, והיה מהבולטים בקבוצתו, בהיעדרו של הוותיק בני לם. שמשון ללא שלמה מרזחי התקשה לעצור את התקפות נתניה, ורק הבדיקות של יום טוב שוקרון התירו אותם בתמונה במחצית השנייה.

נתניה הובילה 1–0 כבר בדקה ה־13, כאשר השופט דינצ'י (מודיעין) שרק לבעיטת עונשין מצד שמאל, כ־35 מטרים משער שמשון. יגאל מנחם בעט לעבר השער, הוד יצא להדוף, אך הכדור המסובב חדר מעליו פנימה.

בדקה ה־20 השלים יגאל מנחם צמד, כאשר פרץ משמאל והמשיך למרכז. הבעיר שימי ג'אן בהופעת בכורה בעט לשער, יגאל מנחם היה מהיר מכולם והדוק מקרוב פנימה — 2–0.

בחמש דקות לסיום המחצית הראשונה ניתנה לשמשון הזדמנות לצמצם, כשאבינועם עובדיה מסר לאבי מלכה, אך בעיטתו של מלכה נהדפה בקורה הגבית החזקה.

שלוש דקות לאחר פתיחת המחצית השנייה, שוב השיגה שמשון רק כדור בקורה — שוקרון פרץ משמאל והעביר למרכז. צהל ארמוני בעט לתוך הרחבה, ואת הכדור שנגע בקורה קלט השוער בלרב.

מכבי נתניה — שמשון תל־אביב 2–0 (2–0)

השערים: יגאל מנחם (13, 20).

* המצטיין: שלום תקוה.

● מכבי נתניה: בלרב, שמעון מנחם, בר, חסן, קורן (רוחאן), גבאי, גאמה, תקוה, ג'אן (עטיה), יגאל מנחם, רוני לוי. המאמן: זאב זלצר.

● שמשון תל־אביב: זורה, הלוי, ברדה, אורי כהן, זיכרוני, עובדיה, הלל, אפרים שמעונוב, זהדי (אבי מלכה), ארמוני, שוקרון. המאמן: יעקב גרונדמן.

שפט רחמים דינצ'י, 500 צופים, באיצטדיון מכבי בנתניה.

● מתאגרפי מכבי בצמרת: מתאגרפי מכבי זכו בשלושה תארים באליפות ישראל לנוער שנערכה בסוף השבוע שעבר במכון וינגייט. בתארים אחרים זכו נציגי כפר־סירקין, פרדס בין ומכבי ת"א.

● רקפת רמיגולסקי מהפועל אזור זכתה באליפות הפועל בתחרות עמלות אמנותית דרגה לאומית כשצברה 37.05 נקודות לפני עינת ארגמן מחולון 36.20 ושרון שפירא מאזור 35.40 נקודות.

מאמן יבנה: עלינו על בני יהודה ב־2 דרגות

מה הם אומרים

הפועל פתח־תקוה — בית"ר ירושלים

● דרור קשטן, מאמן בית"ר: מישחק חופשי של שתי הקבוצות. הפתח־תקוואים הגיעו להרבה מצבים, אך מזרחי נעל את השער.

● אברהם גרנט, מאמן הפועל: הגענו למצבי הבקעה אך החמצנו. מזרחי תפס יום גדול.

בני־יהודה — מכבי יבנה

● אליהו עופר, מאמן יבנה: את קמצתי פקר חוסר מזל. עלינו על בני־יהודה לפחות בשתי דרגות.

● יצחק שניאור, מאמן בני־יהודה: יבנה לחצה היטב. מרכז המגרש היה בשליטתם. שער המשווה היה צודק.

מכבי תל־אביב — בית"ר תל־אביב

● משה גריאני, מכבי תל־אביב: היה מישחק טוב עם יתרון קל לבית"ר. ניצלנו שני מצבים מהמעט שהיו לנו. הבית"רים הגיעו ליותר מצבים אך החמיצו.

● דוד ליואן, יו"ר בית"ר: בית"ר הפגין את המישחק הטוב ביותר שלו. חוסר מזל ושיפוט עיוור גרמו להפסד שלנו.

הפועל תל־אביב — בית"ר נתניה

● מוריס ז'אנו, הפועל: היה לנו קשה. אני שמח שהבקעתי את שער הניצחון. עכשיו יצאנו מהמתח ששמר מאבק נגד הירידה.

● יצחק אהרוני, מאמן בית"ר: זו בושה של הפועל תל־אביב. זו אימפריה. אני לא יודע מה קורה להם.

מכבי נתניה — שמשון תל־אביב

● יעקב גרונדמן, מאמן שמשון: מישחק טוב ומעניין. שתי הקבוצות השתדלו לנצח, אך בכדורגל צריך מזל. פגענו ארבע פעמים בקורה. שער נתניה וספגנו שני שערים מיקריים.

● יגאל מנחם, מבקיע שני השערים: היינו טובים יותר וזכינו בניצחון צודק. היו לנו עוד הזדמנויות חבל שלא הצלחנו לנצל אותן.

הפועל באר־שבע — מכבי יפו

● אהרון קפיטולניק, מאמן יפו: ההרכב שלנו כלל כמעט כולו רק שחקנים צעירים. הם בהחלט מימשו את הציפיות שלי מהם. המישחק היה שקול.

● דרור ברנה, מאמן באר־שבע: ללא הצטיינותו של קוניצקי בשער, ייתכן שהניצחון היה מבקיעים יותר.

הפועל כפר־סבא — הפועל לוד

● אופיר בן־חיים, בלם כפר־סבא: במחצית הראשונה היינו מצויינים וכבשנו רק פעמיים ובשנייה ניצלה לוד שתי טעויות בהגנה כדי להשוות ולהשיג את מבוקשה.

● צבי רוזן, מאמן לוד: המטרה היתה לגמור לא רעה לגבי סיומה של הליגה. כל קבוצה ניצלה את המחצית הטובה שלה לכיבוש שערים והקהל בא על סיפוקו.

מכבי פתח־תקוה — מכבי חיפה

● שלמה שרף, מאמן חיפה: מישחק שקול של סוף העונה. קשה להיות מרוצה מ־0–0. הייתי מעדיף שזה יסתיים ב־4–4.

● ליאון קונסטנטינובסקי, מאמן פ"ת: התוצאה מאכזבת אך משקפת את יחסי הכוחות. היינו טובים יותר במחצית הראשונה וחיפה בשנייה.

הכדור השני, של משה גריאני, נוחת בשער בית"ר תל אביב. מכבי ת"א ניצח 2–1. (צילום: אריה קנפר)

באר שבע נבלמה בלביא

מאת יגאל פלג

היה זה משחק פתוח. שני כל קבוצה איפשרה לירידתה: לתקות לבאר־שבע היה יתרון בשדה והיא תקפה יותר, אך נתקלה בשוער מעולה ברמותו של לביא קוניצקי, ששלט בשערו ללא מצרים, והצליחו להבקיעו רק פעם אחת. קוניצקי הדף וקלט כדורים מסוכנים מכל מצב והיה המצטיין במגרש. שחקן נוסף שהצטיין ביפו היה החלוץ מנשה מזרחי, שפריצותיו הסוחפות ותנועתו ללא כדור היו דוגמה לחלוץ בעל שיעור קומה. אף בבאר־שבע הצטיינו שני שחקנים: הקשר יוסי שושני והמגן שלמה אילות, אשר נע על פני כל המגרש והיה מעורב כמעט בכל אירוע של קבוצתו.

במחצית הראשונה תקפה באר־שבע יותר ולחצה את יפו לשערה, אך לכלל שער לא הגיעה. רק בפתיחת המחצית השנייה הצליחה באר־שבע לכבוש, בדקה ה־50, כאשר ויצמן שלח כדור קשתי לקו ה־16 שם ניצב אילות שנגח לעברו של יוסי שושני, שהשתלט על הכדור ודחקו פנימה מתחת לגופו של קוניצקי.

לאחר כ־10 דקות השוותה יפו. משה מזרחי ניצב כשלושה מטר משער באר־שבע ונגח פנימה כדור רוחב שנשלח לעברו. בדקה ה־85 ניתנה לבאר־שבע הזדמנות להכריע את המשחק, כאשר יצחק לוי עצר את הכדור בידו על קו השער. את בעיטת ה־11 של אוחנה הצליח קוניצקי להדוף בקלות. וכך נשמרה התוצאה.

הפועל באר־שבע — מכבי יפו 1–1 (0–0)

השער לבאר־שבע: יוסי שושני (50). ליפו: משה מזרחי (61).

* המצטיין: לביא קוניצקי.

● הפועל באר־שבע: מזר, ברהומה, דידי, אילות, גונן, בן־יעקב (יונה), חזיזן, שושני, סולטן, ויצמן (אוחיון), אוחנה. המאמן: דרור ברנה.

● מכבי יפו: קוניצקי, כהן צוק, יצחק לוי, בוטביקה, מאיר, יוסי לוי, ליאודו (קרנסיו), שלומי לוי, מגנ"ה, דיגמי, מזרחי. המאמן: אהרון קפיטולניק.

שפט רני ימפולד, 2,000 צופים, בבאר־שבע.

ירושלים — חולון 1–1, חיפה — שעריים 1–2

בדקה האחרונה נשארה גם חולון בתמונה

סיום דראמטי צפוי למאבק העליה ללאומית בין ירושלים, חיפה וחולון

ליגה ארצית

מאת משה הר־געש

הכרעות בליגה הארצית, הן בצמרת והן בתחתית, נדחו למחזור האחרון. הפועל ירושלים הסתפק בתיקו 1–1 במיפגש הבית עם הפועל צפרירים חולון והוא זקוק לנקודה במישחק החוץ עם מכבי שעריים, כדי להבטיח את שובו לליגה הלאומית. למקום השני טיפס הפועל חיפה, לאחר ניצחון ביתי 1–2 על מכבי שעריים. רק ניצחון חוץ של הפועל חיפה בטבריה והפסד של המוליך ברזונות יחוללו מהפך בפיסגה עם רדת המסך. גם החולונים עדיין בתמונה: הם זקוקים להפסד של ירושלים, איבוד נקודות של חיפה וכמובן ניצחון ביתי על מכבי רמת־עמידר.

בתחתית השתפר מצבו של הכח רמת־גן שניצח 1–3 בדרבי את הפועל, שירד למקום ה־14.

גם הפועל מרמורק השיג ניצחון חשוב, 0–2 על הפועל יהוד. יותר ממחצית קבוצות הליגה מעורבות במאבק נגד הירידה ו/או השתתפות במישחקי המבחן.

הפועל ירושלים — הפועל צפרירים חולון (0–0) 1–1

השער לירושלים: שלומי מלכה (84). לחולון: ליאון פנסו (90).

★ המצטיין: דני עציוני.

כבר בפתיחה הבהירו החולונים, כי אינם נרתעים מאימת ימק"א ובהדרגה השתלטו על מרכז המגרש. הירושלמים נראו נרגשים ולחוצים מגודל המעמד. הבקיעו בדקה ה־28 מנגיחה של שלומי מלכה, אך השופט צבי שריר פסל את השער בטענת נבדל.

במחצית השניה שלטו החולונים באופן ברור, בעיקר בזכות יכולת מעולה של עושה המישחק דני עציוני. הירושלמים התבססו על התקפות מתפרצות שנשאו פרי בדקה ה־84. שלומי מלכה חלף במבצע אישי מרהיב על פני שלושה מגיני חולון ובעט לרשת כדור שטוח שהפך את ימק"א להר־געש. הירושלמים ניסו לשמור על היתרון באמצעות השהיות זמן והוצאות כדור מתמיות, אולם לרוע מזלם ספגו שער לפני השריקה לסיום, כאשר גיל זיתוני הגביה לראשו של ארז שקרוקה שנגח לאחור וליאון פנסו הבלתי מכוסה בעט מהרחבה לרשת.

בסיום נראו כמה מהירושלמים בוכים, בעיקר המאמן יהושע פייגנבוים, שהתלונן על קיפוח מצד השופט שריר. "החולונים זכו בנקודה, אם לא ליותר מכך".

שפט צבי שריר, 7,000 צופים, בימק"א, ירושלים.

רוני דיאמן

הפועל חיפה — מכבי שעריים (1–1) 1–2

השערים לחיפה: רוני מלכה (31), רונן רוקמן (89, מ־11 מ'). לשעריים: יצחק צבי (34).

★ המצטיין: אבי ליפשיץ.

רוני מלכה העניק יתרון ראשון לחיפה כאשר בעט מ־18 מ' לרשת. שלוש דקות לאחר מכן דחק יצחק צבי את השער המשווה. שער הניצחון הובקע רק דקה לפני הסיום. השופט קבע בעיטת 11 מ' לזכות הפועל חיפה למרות תלונות האורחים. רונן רוקמן בעט כהלכה את כדור העונשין והותיר את קבוצתו בתמונת המאבק על כרטיס העליה ללאומית.

שפט שלמה שחר, 2,000 צופים, בחיפה.

אברהם צימכין

הכח רמת־גן — הפועל רמת־גן (0–1) 1–3

השערים להכח: שחר בראל (26, 59), ניסים אהרון (74). להפועל: שמעון פריץ (75, מ־11 מ').

★ המצטיין: שחר בראל.

הצופים נהנו מרמה נאותה יחסית למיקומן של הקבוצות. שחר בראל הבקיע ראשון בדקה ה־26 לאחר מסירה מיצחק מוטרי. בדקה ה־59 פרץ ניסים אהרון מאמצע המגרש ומזווית קשה הגביה למרכז. בראל שיצב לכדור מול גילרדי קבע 0–2. בדקה ה־74 נוצרה ערבוביה ליד שער הפועל ואהרון קבע 0–3. לאחר דקה הוכשל נומדר ברחבת הכח ושמעון פריץ צימק בבעיטת 11 מ'. הכח היה טוב יותר ברוב שלבי המישחק וזכה בניצחון צודק.

שפט יצחק בריצחק, 3,000 צופים באיצטדיון וינטר.

יוסף חכם

הפועל חדרה — מכבי רמת־עמידר (0–1) 0–1

השער: רונן שפירא (25).

★ המצטיין: זיו שפירא.

שער בודד במחצית הראשונה הספיק לשחקני חדרה להשיג ניצחון חוץ נאה ולהנחיל למכבי רמת־עמידר הפסד ביתי ראשון בעונה זו. בדקה ה־25 הגביה אלון סלומון כדור לעומק מבגם, הלה הורידו לרונן שפירא, שמקרוב הבקיע את השער רונו ביצר.

שפט עמית קליין, 150 צופים ברמת־עמידר.

יוסף חכם

הפועל עכו — הפועל טבריה (0–1) 1–1

השער לעכו: דוד הלפון (4, מ־11 מ'). לטבריה: [illegible] (76).

★ המצטיין: דוד הלפון.

העכואים הוליכו ביתרון מפתיעה, דוד הלפון הוכשל ברחבה והוא עצמו ביצע את כדור העונשין מ־11 מ'. שער הן הצליחו להשוות בנגיחה רק במהלך המחצית השניה.

שפט עקיבא בייבצוק, 1,000 צופים בעכו.

הפועל מרמורק — הפועל יהוד (0–1) 0–2

השערים: אילן ברדור (43), פנחס שכטר (83).

★ המצטיין: אמיר לדינגר.

המישחק היה שקול אך שחקני מרמורק היו תכליתיים יותר והצליחו להבקיע פעמיים, שער בכל מחצית. שחקני יהוד לא הצליחו להבקיע בגלל יכולת טובה של השוער אמיר לדינגר.

שפט שאבי אלנקוה, 200 צופים, ברחובות.

הפועל דימונה — בית"ר נהריה (0–1) 1–2

השערים לדימונה: אריה תורג'מן (23), שמואל אבוטבול (77). לנהריה: עודי כהן.

★ המצטיין: ישראל בורנשטיין.

הפועל דימונה זכה לניצחון יוקרתי במיפגש סמלי של שני הערים שחזרו לליגה א' לאחר שנה אחת בלבד. למרות הניצחון המישחק היה חלש.

שפט ראובן ג'ינו, 200 צופים, בדימונה.

בית"ר רמלה — הפועל בית־שאן 0–0

★ המצטיין: נח איזב.

לרמלאים היה יתרון אך הם לא הצליחו להבקיע שערים ונאלצו לוותר על שתי נקודות יקרות במאבק התחתית.

שפט יעקב שיינר, 1,000 צופים, ברמלה.

טבלת הליגה הארצית

.1	הפועל ים	29	23–36	53
.2	הפועל חיפה	29	21–38	50
.3	הפו. חולון	29	16–34	50
.4	הפועל חדרה	29	32–40	48
.5	רמת־עמידר	29	27–26	42
.6	הפו. טבריה	29	33–36	40
.7	הפועל יהוד	29	28–28	39
.8	הפועל עכו	29	24–27	38
.9	מ. שעריים	29	19–24	37
.10	הפ. בית־שאן	29	26–24	37
.11	הכח ר"ג	29	25–28	37
.12	ב. רמלה	29	33–24	37
.13	הפ. מרמורק	29	34–33	36
.14	הפועל ר"ג	29	25–19	35
.15	ב. נהריה	29	37–19	20
.16	ה. דימונה	29	48–20	19

מלך השערים

1. עופר כהן (הפועל טבריה) 13
2. רוני מלכה (הפו. חיפה) 12
3. ארז שקרוקה (צ. חולון) 10
4. [illegible] 10

במחזור האחרון

● ב. נהריה — ה. עכו (2–0)
● טבריה — הפו. חיפה (1–0)
● שעריים — הפו. ים (0–0)
● צפ. חולון — עמידר (0–0)
● ה. חדרה — הכח ר"ג (0–0)
● הפ. ר"ג — ב. רמלה (0–0)
● בית־שאן — מרמורק (1–1)
● הפו. יהוד — דימונה (1–0)

בעיטה חופשית

המעבר להודו

זריקת עידוד: ניצחון 93–90 לישראל על צרפת

המאמן שרף: "אנו בדרך הנכונה, אבל אסור להתלהב יותר מדי" ● שיבח את רוזנברג, הנפלד ומרסר

כדורסל

אמסטרדם (שרות "ספורט הארץ"). לראשונה מאז 1981 ואחרי ארבעה הפסדים רצופים, זכתה נבחרת ישראל בכדורסל בניצחון 93–90 (42–43) על נבחרת צרפת, במישחק הראשון בטורניר הבין לאומי כאן.

עשרה ימים לפני פתיחת אליפות אירופה היה זה ניצחון מוראלי חשוב לנבחרת שלנו, מול יריב חזק שרק חמישה ימים קודם לכן גבר על איטליה 74–77 באיטליה.

ישראל פתחה עם ג'מצ'י, גודרון, דניאל, לאסוף ומרסר, ולאורך כל המחצית הראשונה התנהל מישחק שווה כוחות. ישראל הובילה 15–18, צרפת עלתה ליתרון 24–26 ו־38–43 וסיימה את המחצית הראשונה ביתרון של נקודה 42–43.

הנבחרת שלנו פתחה רע מאוד את המחצית השניה וצרפת עלתה ל־44–51 ו־46–55 בדקה ה־25. כאן הכניס המאמן צבי שרף את אריק רוזנברג ואת דוב הנפלד במקומם של דורון ג'מצ'י ודורון שפע. השניים גרמו למפנה הן בהתקפה והן בהגנה. בזכות הזריקות הבאות קלעה ישראל 17 נקודות לעומת 6 של צרפת, ובדקה ה־30 הובילה 63–61. מעתה ועד לסיום היה לנבחרת שלנו יתרון קטן, להוציא פעם אחת כאשר הצרפתים הובילו 85–84. שלושה סלים מטווח 3 נקודות של רוזנברג סייעו לנבחרת הישראלית לעלות ל־91–87 ולנצח 93–90.

המאמן צבי שרף הביע שביעות רצון מהיכולת שהציגו שחקניו וציין בעיקר את רוזנברג (מעולה), הנפלד ומרסר, שעשה את מירב העבודה מתחת לסלים. "אנו בדרך הנכונה, אבל אסור להתלהב יותר מדי. המבחן שלנו יהיה בשבוע הבא באתונה", אמר שרף.

● לישראל קלעו: רוזנברג 22, מרסר 19, לאסוף 12, ג'מצ'י 11, הנפלד 9, כהן 7, גודרון 7, דניאל 4, שפע 2.

● לצרפת הרבו לקלוע: דיביסון 23, דאניאל 16, אוסטרובסקי 16, בניד 10, דגאצי 8, הופאגל 6.

● במישחק נוסף בערב הפתיחה ניצחה הולנד את רומניה 77–76.

ניצחון בארנהיים

עשרים וארבע שעות לפני פתיחת הטורניר באמסטרדם, זכתה ישראל בניצחון 78–71 (41–39) על הולנד במישחק רעים שהיה בארנהיים. במישחק זה הוביל כבר כדורסלני ישראל ביתרון של 15 נקודות במחצית השניה, אבל הרחקתו של לאון מרסר בעבירה טכנית תמוהה, איפשרה למארחים לצמצם בסיום.

● לישראל קלעו: ג'מצ'י 25, לאסוף 17, מרסר 9, הנפלד 7, דניאל 6, רוזנברג 5, כהן 4, ליפין 3, אלימלך 2.

הפסד 86–95 לרומניה

אמסטרדם (שרות "ספורט הארץ"). עשרים וארבע שעות אחרי הניצחון על צרפת, נוצחה כאן אמש נבחרת ישראל 86–95 ע"י רומניה. במחצית הובילה ישראל 44–37.

היום (17.00) תתמודד ישראל נגד הולנד במישחק שינעל את הטורניר.

ז'וסימאר יצא לבלות — ונקנס

דאבלין (שרות "ספורט הארץ"). ז'וסימאר, המגן המצטיין של נבחרת בראזיל שתשחק בשבוע הבא ברמת־גן, הוא כנראה שובב גדול.

אחרי המישחק נגד אנגליה בלונדון (1–1) נעלם הבחור מבית המלון וחזר רק בשעות המוקדמות של הבוקר. מסתבר כי יצא לבלות. המאמן קארלוס אלברטו סילוה הודיע לז'וסימאר כי הוא קונס אותו ולא יקבל את המענק שהובטח לכל השחקנים.

2 ניצחונות למכבי ת"א בליגה לטניס

טניסאי מכבי תל אביב מוליכים בתום שני המחזורים הראשונים של מישחקי הליגה הלאומית לאחר שרשמו שני ניצחונות. ביום שישי גבר מכבי ת"א, שהופיע עם שלמה גליקשטיין, על מכבי צפון ת"א (ללא עמוס מנסדורף) 6–0. אתמול גבר מכבי ת"א (ללא גליקשטיין) על הפועל ירושלים 6–0.

מועדון הכרמל חיפה (עם שחר פרקיס), גבר על א.ס.א ת"א 4–2.

יתר התוצאות: מכבי רחובות — הפועל ירושלים 5–1. הפועל צהלה — מכבי צפון ת"א 3–3. א.ס.א ת"א — מכבי רחובות 4–2.

ניצחון דראמטי להפועל גבעת־חיים בכדורמים

שער שהבקיע ארנון פלג 12 שניות מהסיום הביא ניצחון דראמטי 9–8 לאלוף הפועל גבעת חיים על הפועל קרית־טבעון בליגה לכדורמים. כ־400 צופים חזו במשחק שהיה בקיבוץ גבעת חיים.

הפועל אפיקים/עמק הירדן ניצח את הפועל גוש חלון 11–8. מכבי קרית־אונו גבר על הפועל פתח תקווה 15–5.

● יואב קרומבי מאגודת דוחשני חיפה ניצח במירוץ אופניים וסיבובים שהיה בירא־אליוט כשעבר 44 ק"מ בזמן של 55.03 דקות. ראשון בין הבוגרים היה יאיר ברגות.

לארי ברד הורחק ובוסטון מובילה רק 2–1 על דטרויט

אן.בי.אי.

מאת גיא צוקר

ניו־יורק (מיוחד ל"ספורט הארץ"). לארי ברד הורחק אמש במישחק השלישי בסדרת הגמר בחוף המזרחי שנערך בפונטיאק, מישיגן, בו ניצחה דטרויט פיסטונס את בוסטון סלטיקס 104–122. ברד, בדרך כלל שחקן שקט וקריר, איבד את שלוותו בהתכתשות עם שחקן הציר של דטרויט ואף זרק עליו את הכדור. גם לימביר הורחק ע"י השופטים.

דטרויט הובילה במחצית 53–73. אדריאן דאנטלי קלע 25 נקודות וסם וינסטון 18 לדטרויט שתארח הערב (20.00 שעון ישראל) את המישחק הרביעי.

קודם לכן עלתה בוסטון ליתרון 0–2 כשניצחה 101–110 עם 31 נקודות של ברד 20 של רוברט פריש ו־19 של קווין מקהייל.

איזאיה תומאס היה הקלע הבולט במישחק עם 36 נקודות. עוד הרבו לקלוע לדטרויט: אדריאן דאנטלי 24 וג'ו דומארס 18.

ארבעה ימים לפני הגמר האירופי — באיירן בכושר

בונדסליגה

מאת זיגמונד שפיגלר

דיסבורג (מיוחד ל"ספורט הארץ"). חמש הראשונות ניצחו, כך שארבעה מחזורים לסיום אין שינוי בצמרת הבונדסליגה.

באיירן, שתשחק ביום רביעי בוינה בגמר גביע אירופה לאלופות נגד פורטו, ניצחה במינכן את האלופה המבורג 0–3. האמבורג פיגרה בבית בדקה השניה נגד פורטונה דיסלדורף אבל ניצחה 1–4.

בורוסיה דורטמונד הפתיעה ב־קייזרסלאוטרן 2–3 אחרי שהובילה כבר 0–3 בדקה ה־78, משערים של דיקל, מיל וזבורק. ורדר ברמן ניצחה בבית 0–1 את שטוטגארט משער של רודי פלר, העובר בעונה הבאה לרומא. בורוסיה מנשנגלאדבך פיגרה בדקה ה־48 נגד שאלקה אבל ניצחה 1–3 מצמד של אובה ראהן ושער נוסף של הוכשטטר.

בתחתית עדיין הכל פתוח. בלאו וייס ברלין, שסיימה בתיקו 2–2 בלוורקוזן, אחרונה עם 15 נקודות כשמקדימות אותה, עם 17 נקודות כ"א, הומבורג (הפסידה 4–0 בפרנקפורט) ודיסלדורף.

תוצאות נוספות: נירנברג — קלן 1–1, בוכום — אירדינגן 2–1.

צמרת הטבלה

.1	באיירן	30	26–59	47
.2	האמבורג	30	32–59	41
.3	דורטמונד	30	41–63	36
.4	ברמן	30	24–35	36
.5	גלאדבך	30	41–60	35

תיקו יספיק לצ'רלטון להישאר בליגה הראשונה

לונדון (שרות "ספורט הארץ"). צ'רלטון אתלטיק זקוקה לתיקו מחר בערב במישחק שיהיה בלידס, להבטיח את הישארותה בליגה הראשונה. אחרי שאתמול ניצחה כאן את לידס יונייטד 0–1 משער של ג'ים מלרוז במחצית השניה במישחק הגמר הראשון בפלייאוף.

שתי נקודות יתרון לבורדו בליגה הצרפתית

פאריס (שרות "ספורט הארץ"). שני מחזורים לסיום הליגה הצרפתית, נראית בורדו מעוצמת לזכות בתואר השלישי שלה בארבע שנים. אחרי שסיימה את משחק החוץ שלה בבסטיה בתיקו 1–1 בעוד שאולימפיק מארסיי נוצחה במונקו 3–2 ע"י לאנס.

לבורדו 51 נקודות ולמארסיי 49.

בראזיל איכזבה בדאבלין ונכנעה לשער של ברידי

ידידות

דאבלין (איי־פי). ארבעה ימים אחרי שסיימה בתיקו 1–1 עם אנגליה בוומבלי, נוצחה כאן נבחרת בראזיל 0–1 ע"י אייר משער של ליאם בריידי, במישחק דל ומאכזב לעיני 20,000 צופים.

הבראזילאים, שהופיעו בהרכב זהה לזה ששיחק בלונדון, הציגו מהלכים נאים אבל לא סיכנו כמעט את ההגנה האירית. מירנדיניה, שהבקיע את השער בוומבלי, הציג כמה הבריקות וגם החלוץ השני, מילר, נראה מסוכן בשלבי הפתיחה, אבל האירים שלטו במצב.

בדקה השישית היה מילר קרוב להשיג שער יתרון אחרי מסירה מצוינת של סילאס, אבל השוער האירי פאט בונר הדף לקרן את הכדור המסוכן שבעט. פול מקגראת הפתיע את השוער הבראזילאי קארלוס בבעיטת עקב בדקה ה־14 אבל הכדור חמק לחוץ.

בדקה ה־31 הובקע השער היחיד: בריידי, שחזר לשחק העונה בליגה האנגלית (ווסטהאם) אחרי ששיחק ביובנטוס, אינטר ואסקולי האיטלקיות, הוליך מסירות עם שחקן ליוורפול ג'ון אולדרידג'. הוא קיבל את הכדור על קו 16 המטרים, הכין לעצמו עמדת בעיטה וירה כדור חזק שהבקיע את קארלוס.

כדור חזק שבעט מקגראת חמק סנטימטרים מעל למשקוף והמעבר השני חמק כדור עונשין של ג'ראלדו מעל למשקוף השער האירי. במחצית השניה אילץ מקגראת את קארלוס לעצירה מרהיבה בנגיחה מדויקת והשוער הבראזילאי מנע שער נוסף מנגיחה של אולדרידג'.

● אירלנד: בונר; אנדרסון, מקארתי, מוראן, ווילן; מקגראת, בריידי, אובריאן, אוקיאלאגאן; אולדרידג', ברן.

● בראזיל: קארלוס; ז'וסימאר, ג'ראלדו, ריקארדו, דאגלאס; נלסיניו, סילאס, אלה, ואלדו, מילר, מירנדיניה.

העימות העתיק סקוטלנד — אנגליה "העלה חלודה" (0–0)

ביןארצי

מאת יהואל אריר
שליח "הארץ" לבריטניה

גלאזגו (מיוחד ל"ספורט הארץ"). ההתמודדות העתיקה ביותר בכדורגל העולמי, אשר נערכה אתמול בפעם ה־105, הותירה את נבחרות סקוטלנד ואנגליה מאוכזבות אחרי 0–0 בהולם לא מהנה ב"האמפדן פארק". היה זה אך טבעי כי עימות זה, שראשיתו ב־1872 (בדיוק לפני 115 שנים), עשה הפעם רושם כי "העלה חלודה". במקום הקצאות הנצחיות האופייניות למפגש זה, התנהל דרבי שיגרתי בשמש הנעימה של גלאזגו בלי הרבה יוזמות ובלי שהתרחש משהו יוצא דופן. קצת פחות מ־65 אלף צופים, בהשוואה ל־120 אלף לפני כמה עשרות שנים, העידו גם הם על הירידה ההדרגתית בהתענינות הציבור. או אולי היה זה עוד סימן לסוף העונה המתישה.

זה היה התיקו ה־24 בין שתי הנבחרות, כאשר לאנגליה ניצחון אחד יותר (41 לעומת 40) במאזן הכללי. אתמול, על אף שפע הכוכבים והרגלים השוות מיליונים, היו מעט מאוד הזדמנויות לשנות את המאזן. הקפטן האנגלי בריאן רובסון נגח מעל למשקוף אחרי כחצי שעה וצ'ארלי ניקולאס (שהחליף את מקלירי), בעט למשקוף בדקה ה־67. אנגליה לחצה קצת יותר לקראת הסיום והסיום חסר מחץ בגלל האיפוק שגילה מרק הייטלי ממילאן.

ליפע של גארי ליניקר שלא שוחרר על ידי קבוצתו הספרדית ברצלונה, בגלל משחק ה"פלייאוף" נגד ריאל מאדריד.

אם היה בכל זאת משהו חריג במישחק אתמול הרי זו אולי העובדה שקפטן טוטנהאם, ריצ'ארד גוף שיחק במדי סקוטלנד נגד חבריו הודל, ווזל והודג', ומנגד תקף החלוץ הסקוטי אלי מקיסט את הבלם טרי בוצ'ר והשוער כריס וודס, שהם חבריו כל ימות השנה בגלאזגו ריינג'רס. מבחינה זו לפחות יכלו כולם לחייך, לטפח איש לרעהו על השכם ולהיפרד בהרגשה טובה.

4 סנטימטרים מבוב בימון

ההישג השני בהיסטוריה בקפיצה למרחק נקבע בסוף השבוע שעבר באליפות ברית המועצות באתלטיקה ע"י האלוף האירופי רוברט אמיאן (בצילום). הוא ניתר ל־8.86 מ', רק 4 ס"מ משיאו המדהים של האמריקאי בוב בימון שנקבע במישחקים האולימפיים 1968 במכסיקו סיטי. זהו כמובן שיא אירופי.
(צילום רויטר איי־פי)

טניס

עמוס — שרייבר בסיבוב הראשון ברולאן־גארוס

פאריס (שרות "ספורט הארץ"). עמוס מנסדורף יפתח את הופעותיו בסיבוב הראשון של האליפות הפתוחה של צרפת ברולאן־גארוס במישחק נגד יריב טוב — הצ'כי מילאן שרייבר. השניים היו אמורים להיפגש בחודש מארס במישחק גביע דייוויס בהראדץ־קראלובה אבל שרייבר נפצע במישחק נגד שלמה גליקשטיין והוחלף ע"י קארל נובאצ'ק.

אם ינצח מנסדורף יפגוש בסיבוב השני את המנצח במישחק בין ביירנט ולאס (ארגנטינה) ודרום פרטייה (צרפת). אם יגיע לסיבוב השלישי, יתמודד עמוס נגד המדורג השמיני, מילוסלאב מצ'יר.

גלעד בלום שנוצח ביום חמישי במוקדמות ע"י הארגנטינאי ביידמר פרסודולנאן 6–4, 3–6, 0–6, יתמודד כאן בסיבוב הראשון נגד ארגנטינאי אחר, פרנציסקו יזנים. ניצחון יפגיש אותו בסיבוב השני עם הצ'כי תומאס שמיד.

מקנרו — מצ'יר היום בגמר גביע האומות בדיסלדורף

טניס

דיסלדורף (איי־פי). נבחרות ארצות הברית וצ'כוסלובקיה יתמודדו כאן היום על הפרס הראשון בסך 300 אלף דולאר בגמר גביע האומות בטניס.

ארצות הברית הבטיחה את הופעתה בגמר בראש ובראשונה בזכותו של ג'ון מקנרו שהתאושש מפיגור של 6–2, 4–1 נגד הצרפתי אנרי לקונט, ניצח 7–5 במערכה השניה ו־6–1 בשלישית. בראד גילברט נכנע לתיירי טולאן 6–1, 6–0 אבל בזוגות ניצחו גילברט ודוברס טנגסו את לקונט וגי פורז'ה 6–3, 2–6, 6–4. הצ'כים גברו על שוודיה, מחזיקת גביע דייויס 3–0. השוודים הופיעו ללא מאטס וילאנדר (שלא משחק כאן) וסטפאן אדברג שנפצע. מירוסלאב מצ'יר גבר על אנדרס יאריד 6–2, 3–6 ומילאן שרייבר ניצח את יואכים ניסטרום 6–2, 6–2. בזוגות ניצחו מצ'יר ותומאס שמיד את יאריד וניסטרום 6–4, 6–2.

כריס אוורט (ארה"ב) ומנואלה מאלייבה (בולגריה) יתמודדו היום בגמר טורניר הנשים ברומא. בחצי הגמר ניצחה אוורט את מארצינה לורי מקניל 6–0, 6–2 ומאלייבה ניצחה את רפאלה רג'י (איטליה) 6–4, 6–2, 6–2.

המשך מעמוד 1

ערבי מיפו מתלונן: עינו אותי

(סוף מעמוד 1)

על זרועותיו וכתפו נראו שטפי דם גדולים וסגולים, ואוזנו מדיה נפוחה. הוא מתקשה להתנועע ומתלונן על כאבים עזים. גם על הפנים ועל הרגל נראו סימני חבלה.

בידי הצעיר המתלונן תעודה רפואית מבית החולים וולפסון על מצבו. תעודה זו הוצאה ביום ששוחרר מהמשטרה.

י. ק. סיפר: "אני יוצא עם צעירה, חיילת מיפו, כבר חצי שנה. אנחנו חברים ואוהבים. ביום שלישי שעבר בלילה, נפגשנו ליד הבסיס שבו היא משרתת. לא נכנסתי לבסיס. היא יצאה אלי. ישבנו שעתיים בתחנת אוטובוס, על הכביש הראשי ליד הבסיס. ב־11.30 בלילה היא נכנסה חזרה לבסיס. אני התכוונתי לחזור הביתה, וחיכיתי לאוטובוס. לא היו אוטובוסים. ניסיתי לעצור טרמפים. הגיע ג'יפ, כנראה של כוחות הבטחון.

הזדהיתי בתעודת הזהות הישראלית שלי. חששתי שחברתי החיילת תסתבך אם אספר להם את האמת, ולכן שיקרתי ואמרתי שחיכיתי בתחנה למישהו שלא בא לפגישה שקבע איתי, ואני מתכוון לחזור הביתה, ליפו. הם אמרו לי: יש לך מזל שאתה ערבי ישראלי. תעלה, ניקח אותך לתחנת מוניות. לא היתה לי ברירה. עליתי לג'יפ. אבל הם לקחו אותי למחסום משמר הגבול בכניסה לנמל התעופה בן גוריון. אמרו לאנשי משמר הגבול שימצאו ניידת לחקור אותי. במחסום עשו עלי חיפוש, הורידו לי את הגרביים והנעליים. לא מצאו כלום.

הג'יפ נסע, וחזר אחרי זמן. הם חקרו והתברר להם שיש לי חברה חיילת בבסיס הצבאי. סיפרתי שנפגשתי איתה, ושפשוט חששתי להסתבכות שלה ושלי. הגיעה ניידת משטרה, השוטר שאל אותי שאלות ונסע. בערך בשעה 2 לפנות בוקר חזרה הניידת עם שוטר אחר. השוטר קשר אותי באזיקים, כשידי מאחורי הגב. השוטר דחף אותי למושב האחורי של הניידת (מסוג "אריקה"). האזיקים לחצו. אמרתי לשוטר שלא נוח לי, והוא אמר: פה זה לא בית הבראה. הבנתי שמוטב לי לשתוק.

הגענו לתחנת המשטרה בנמל התעופה. השוטר שהביא אותי (אני יכול לזהות אותו: גבוה, שחרחר, קצת מקריח מלפנים), הכניס אותי מאחורי דלפק היומנאי. במקום היה עוד שוטר (גם אותו אני יכול לזהות: "בריון", פנים בהירות, שער שחור). בלי לדבר כלל, הפילו אותי לרצפה. התחילו לבעוט בי בחוזקה. הייתי קשור באזיקים, הידיים מאחורי הגב. וכך גם נשארתי בשעות הבאות".

על פי עדותו, עבר י.ק. בלילה מסכת ארוכה של מכות והתעללות, כשהוא נתון לחסדיהם של שני השוטרים שהגו רעיונות להשפילו ולבזותו, וכל זאת בלי כל התגרות מצידו, ובלא שדיבר כלל. ההתעללות היתה מלווה, לטענתו, בקללות ובאיומים חוזרים על רקע הקשרים שלו עם החיילת שהיא חברתו, ועם שתי חיילות אחרות — ידידותיו — שמספרי הטלפון שלהן נמצאו בפנקס הטלפונים שמצאו השוטרים ברשותו.

"קיבלתי מכות חזקות, אגרופים ובעיטות ברגליים ובבטן. אחד השוטרים (הבהיר, זה שהיה בתחנה) הביא אלה קטנה, שחורה, שיש עליה רצועה. הייתי על הרצפה. הוא התחיל להכות אותי באלה באכזריות, עשרות מכות בכל הגוף, פגע בי בידיים, בכתפיים וברגליים בעצמות. קיבלתי גם סטירות ומכה מכדור של השוטר בעין.

השוטר ליגלג: "למה אתה בוכה". אמרתי לו: זה בגלל המכה שנתת לי.

הוא עשה עצמו שאינו מבין, ואמר: "מה, אני הרבצתי לך?". הוא המשיך להרביץ לי, עם השוטר השני.

תוך כדי מכות, חקרו אותי מה הקשר שלי לחיילות, עם איזה ארגון מחבלים אני עובד, ואם אני מכיר עוד חיילות מלבד החברה שלי.

בשעות האלה הכניסו אותי קשור באזיקים לחדר שרותים ליד הדלפק, בפנים. השוטר הבהיר הוציא בידו שני גביעי "פריליי" פתוחים. הוא שתה מאחד מהם ואת השני שם בתוך קערה שהיתה על הרצפה. מול עיני, השתין על הגביע ועל הקערה שבה היו בדלי סיגריות, פסולת ושאריות קפה. הוא פקד עלי לשתות את הפריליי עם השתן. סרבתי. אמרתי: אני לא שותה חלבי, ואז אמר לי לשתות מהקערה. סרבתי. והוא המשיך להכות אותי, וגם ירק לי בפנים. אחר כך לקח אותי אל מאחורי הדלפק, ואמר לי: "אתה מזיין חיילות, עכשיו אנחנו נזיין אותך".

השוטרים הורו לי לעצום את העיניים. אחד מהם פתח לי בכוח את הפה, לחץ משני צידי הלסת באצבעות חזק, והשוטר עם האלה ירק לתוך פי. אחר כך, הורו לי להתכופף והביאו מקל של ספונג'ה. ניסו להחדיר לי את המקל. אבל לא נתתי להם. הם תקעו לי את המקל, כמה שיכלו עם המכנסיים".

כך עשו לי פעמיים. אחרי זה קשרו לי את העיניים עם סמרטוט, ואמרו שלוקחים אותי לבית המעצר בג'למי (בצפון). עם העיניים הקשורות תפסו אותי שני השוטרים והטיחו את ראשי בעמוד ובארון ברזל. אחרי כמה זמן הסירו את הסמרטוט והיכו אותי שוב באלה.

השוטר הבהיר התחיל לחקור אותי, ואמר לי לענות מהר על כל שאלה, בלי לחשוב, ולא — אקבל מכות. הוא אמר זאת תוך שהמשיך לתת לי מכות. אחר כך, הוציא את האקדח שלו, פירק את המחסנית, הראה לי שיש כדורים אמיתיים, ואמר: "אני יורה בך עכשיו". הוא הכניס את המחסנית, הצמיד את קנה האקדח למצח שלי בין העיניים, ואמר לי שאם לא אומר לו עם מי אני עובד, יירה בי. השוטר השני המשיך באותו זמן להרביץ לי ולבעוט בי.

חקרו אותי על עניינים אינטימיים עם החברה שלי ושאלו איפה אני שוכב איתה, האיך. במשך הלילה איימו עלי פעמיים באקדח. במשך המכות גם קיללו אותי: "ערבי מניאק" ואת ההורים שלי. קיללו בלי הפסק. כך זה נמשך עד הבוקר.

לדבריו, כשהתחילו להגיע שוטרים אחרים בבוקר, שיחררו אותו השניים מהאזיקים והושיבו אותו על כסא ליד דלפק היומנאי. הוא סרב לחתום על טופס ודרש להתקשר לאימו.

האם, פרידה, מעידה שב־7.30 בבוקר קיבלה שיחת טלפון. שוטר אמר לה שבנה עצור במשטרת נמל התעופה ושהוא ישוחרר עוד מעט. היא דרשה לדבר עם הבן. אבל רק שמעה אותו בוכה. לא היה יכול לדבר איתה. השוטר הסביר לה שהבן מתרגש, ולכן אינו יכול לדבר איתה.

לדברי הצעיר, אמר לחוקר שחקר אותו בבוקר כי השוטרים היכו אותו בלילה, אך הדבר לא נרשם בעדות שלו. באותה בצהריים שוחרר, אחרי שנאמר לו שהוא חשוד באוטוסטופ או בהסגת גבול, והוא חתם על ערבות עצמית. נאמר לו לחזור למחרת, עם ערב, לחתום על ערבות נוספת. י. ק. הגיע לביתו באוטובוס. אחרי הצהרים הגיעו הוריו, ומצאו אותו במצב קשה, מתפתל מכאבים. לדברי אימו: "הוא נראה איום ונורא, שתק רוב הזמן". בלילה לקחו אותו לבית החולים וולפסון, ושם אובחנו אצלו חבלות, נפיחויות ושטפי דם.

למחרת הגיע עם אחיו, נהג משאית, לתחנת המשטרה בנמל התעופה לחתום על ערבות.

לדבריו, התנכלו להם השוטרים שהיו מעורבים בתקרית ביום הקודם, לאחר שביקש מאחד מהם את פרטיו האישיים. השוטרים איימו שידרשו רה"ח תנייה למשאית של האח, וגם יפתחו תיק פלילי נגד האח לאחר שמצאו במשאית סכין קטנה ומקל. לטענתו, ערכו השוטרים חיפוש במכונית רק כדי "לטרטר" אותו ואת אחיו, ואף התפארו: "אנחנו הולכים להפוך לך את המשאית". השוטרים הכריחו את אחיו לקרוע את הפתק עם הפרטים האישיים של השוטר המכה, ורק אחרי שעשה זאת, שחררו אותם לדרכם.

סופר "הארץ" הביא אתמול את סיפורו ותלונותיו של י. ק. לידיעת מפקד משטרת נמל התעופה. עקב כך כבר החלה בדיקה פנימית בפרשה, וכמה שוטרים התבקשו אתמול למסור את גרסאותיהם. במשטרה טוענים שבסיפורו של י. ק. יש סתירות ותמיהות. מדובר בבחור שנמצא מסתובב ליד בסיס צבאי, ותחילה מסר גירסה שיקרית על נסיבות הימצאו במקום. תמוה מדוע לא התלונן על המכות וההתעללות עד היום.

לטענת המשטרה, בבוקר שבו נחקר בידי חוקר, שכלפיו אין למתלונן תלונות, לא התלונן שהוכה בלילה, ועל כך יש עדות של החוקר. במשטרה מדגישים, עם זאת, שהפרשה תיחקר עד תום.

הדיון בענין נאפסו

(סוף מעמוד 1)

השב"כ וגורמים בכירים בפרקליטות המדינה, כדי לגבש את תשובת המדינה בערעור.

בדיון מסכם שהתקיים שלשום בלשכת היועץ המשפטי לממשלה, סוכם שהמדינה לא תשיב על כמה סעיפים שבהם הורשע בזמנו נאפסו, כגון העברת חומרי חבלה לאויב, אך תתנגד בתוקף לזיכוי המוחלט.

מאמצים לעיסקת־טיעון

גורמים משפטיים בכירים העריכו אמש כי הדיון בערעור יימשך כמה ישיבות. ביהמ"ש העליון כבר קבע שני מועדים לדיון — היום וביום חמישי. ובהם ישמיע תחילה פרקליטו של נאפסו את נימוקי הערעור, ולאחר מכן ישמיע הפצ"ר את תשובתו. עד הימים האחרונים עשו גורמים משפטיים מוסמכים מטעם המדינה, מאמצים להגיע לעיסקת־טיעון עם פרקליטו של נאפסו, כדי למנוע את הדיון בערעור.

"להקדים רפואה למכה"

פרקליטו של נאפסו, עו"ד קמר, אמר אמש ל"הארץ" כי אין שום קשר בין החלטת הקבינט למנות צוות מיוחד לבדיקת הנהלים ושיטות החקירה של השב"כ לבין הדיון בערעורו של נאפסו.

"עם זאת ציינו גורמים משפטיים בכירים כי "בדיוק שראש הממשלה הזדרז במינוי צוות הבדיקה בהרכב יצחק טוניק וצבי זמיר כדי להקדים תרופה למכה, ולמנוע מצב שבו יקבע ביהמ"ש העליון על המדינה להורות למשטרה לפתוח בחקירה נגד חוקרי השב"כ החשודים שגבו את ההודאה מנאפסו בשיטות פסולות".

הדיון בביהמ"ש העליון יתנהל, היום בדלתיים סגורות, וספק אם ייעתר ביהמ"ש לדרישת פרקליטו של נאפסו לתת פומבי לדיון, מחשש שהדבר עלול לגרום נזק לבטחון המדינה.

השפעה חמורה על עבודת השב"כ ביו"ש

ראובן פדהצור, סופר הצבאי של "הארץ", מוסר כי להחלטה בפרשת נאפסו ולעיסוק הפומבי בה יש השפעה חמורה על עבודת השב"כ ביהודה והשומרון.

גורם צבאי בכיר המגלה זאת, אומר שהדבר אינו בא לידי ביטוי בירידה ברמת הנחישות של אנשי השב"כ, אלא בזהירות הרבה שהם מגלים במהלך העבודה. "אני מוצא שאנשי השב"כ מוטרדים יותר מאשר לפני חשיפת פרשת נאפסו", ציין, "הם רוצים שהכל יהיה מעוגן בנהלים, ובודקים עצמם על כל צעד ושעל".

"עם זאת", אומר הגורם הבכיר, "קשה לקבוע בשלב זה כי היעילות של השב"כ נפגעה. יש לארגון הזה הצלחות מרשימות בסיכול פיגועים ובחשיפת מבצעי פיגועים".

כמו כן יטען שההודאה שמסר נאפסו נגבתה ממנו בידי חוקרי השב"כ באמצעים בלתי־כשרים ובניגוד לרצונו.

בראש ההרכב שידון היום בערעור יישב נשיא ביהמ"ש העליון, השופט מאיר שמגר (שאישר בינואר השנה לפרקליטו של נאפסו להגיש ערעור על פסק הדין של בית הדין הצבאי לערעורים), ולצידו — השופטים ד"ר משה בייסקי ואליעזר גולדברג.

את המדינה ייצג בדיון הפרקליט הצבאי הראשי, תא"ל אמנון גבו. לקראת הדיון בערעור קיים גבו כמה פגישות עם חוקרי השב"כ שגבו את ההודאה מנאפסו. גבו גם השתתף בהתייעצויות שקיים היועץ המשפטי לממשלה, יוסף חריש, עם ראשי

פרשת קמחי בארה"ב

(סוף מעמוד 1)

נמשכת. נמסר כי "החומר יהיה מקיף ומעמיק", אולם הכנתו עדיין בעיצומה, שכן לרשותו של רפאל ודיי, המרכז את החומר, לא הועמדו די אמצעים וכוח אדם. "אם לא יושבו כל ההדורים עם חולש עד השלמת הדו"ח, לא תאפשר לו השגרירות בוואשינגטון לעיין בד"ו — הרגישים המקוריים.

חסינות דיפלומטית

צבי בראל, שליח "הארץ" בארה"ב, מוסר כי בדיון שנמשך כשלוש שעות בבית המשפט הפדראלי בוואשינגטון לפני השופט אוברי רובינסון — השופט שגזר מאסר עולם על ג'ונתן פולארד — טען פרקליטו של קמחי, מלווין רישי, המועסק ע"י ממשלת ישראל, כי לקמחי יש חסינות "דיפלומטית", שכן בעת שהתרחשה פרשת איראן היה מנכ"ל משרד החוץ של ישראל.

נציגיו של לורנס וולש טענו כי קמחי אינו יכול ליהנות מחסינות דיפלומטית או מכל חסינות שהיא, וכי אין מדובר בשאלת הרשעתו או העמדתו לדין, אלא במתן עדות.

התיקון ה־5 לחוקה

השופט רובינסון ביקש מן הצדדים להביא לפניו הוכחות לטענותיהם, וללקט תקדימים משפטיים כדי שיוכל להחליט בנושא. לשם כך נתן השופט לצדדים שהות של שבועיים, ובהם יהיה קמחי חופשי לעשות כרצונו. לאחר מכן, אם יחליט השופט כי עליו להעיד, הובטח כי יוזהר. אך נציגים ישראליים מסרו כי גם אז ימנע קמחי ממתן עדות, ויסתמך על ה־תיקון החמישי לחוקה ה־אמריקאית, המאפשר לעד לה־תעק אם הדברים שיאמר עלולים להפלילו. במקרה כזה יצטרך החוקר המיוחד להוכיח בפני השופט הפדראלי כי עדותו של קמחי לא תפלילו.

מעמד ארעי

עוד לפני הדיון המשפטי שלשום, ניסתה שגרירות ישראל להעניק לקמחי מעמד דיפלומטי ארעי, כפי שנעשה בכמה מקרים קודמים, אך מחלקת המדינה סירבה לאשר לקמחי מעמד כזה, והבהירה לנציגי השגרירות כי קמחי אינו עובד עוד בשרות ממשלת ישראל. הוא אזרח פרטי ולכן אין מקום להעניק לו מעמד דיפלומטי, אפילו זמני.

שאלה של הדדיות

לעומת זאת מסר היועץ המשפטי של מחלקת המדינה ל־שגריר מאיר רוזן, שריכז את מערכת ההתדיינות המשפטית, כי לדעת מחלקת המדינה אין ספק שקמחי ראוי ליהנות מחסינות ביחס לתפקידו בעבר. דעה זו השמיע גם דובר מחלקת המדינה, ואמר כי זו שאלה של הדדיות, וכי המימשל לא היה רוצה שדיפלומטים אמריקאיים ששירתו במקומות שונים בעולם יוזמנו לחקירה לאחר תום תפקידם.

קמחי עזב שלשום את ואשינגטון, בדרכו לניו־יורק, בה ישהה ימים אחדים, ובסוף, ככל הנראה, לישראל.

פרץ חוזר לממשלה

(סוף מעמוד 1)

בשבוע הבא. שלשום, לאחר פגישה ארוכה עם פרופ' איתמר רבינוביץ', גברה הסתייגותו של שמיר גם ממעמד זה. בשיחה התברר לשמיר כי רבינוביץ' אינו מחזיק בהשקפות מדיניות דומות לאלו של אביו, שהיה פעיל בלוח"י. נראה כי שמיר ינמק את התנגדותו למינוי רבינוביץ' בחוסר נסיונו הדיפלומטי.

רובינשטיין ישתתף בדיון על שבר הליכוד

שר התקשורת אמנון רובינשטיין מתכוון להגיש את מכתב התפטרותו שלו רק בתום ישיבת הממשלה הבוקר, כדי שיוכל להשתתף בדיון נוסף בענין שכר הסטודנטים, אותו עומדים לדרוש שרי מפלגת העבודה. רובינשטיין אינו רוצה שקולו יחסר לטובת מבקשי הרוויזיה בהחלטה.

מחאה לשמיר

יו"ר חבר הנאמנים של הסוכנות היהודית, ג'ראלד הפברגר, מחה אתמול בפני רה"מ על תוכן ההסכם שנחתם בין הליכוד וש"ס, לפיו בתי הדין הרבניים בארץ יוסמכו לאשר הליכי גיור שנעשו בחו"ל.

במברק ששיגר אל שמיר כותב הפברגר שההסכם בין הליכוד לש"ס מהווה פגיעה בעם ישראל בכל המובנים, וחבל שהמנהיגות הפוליטית בישראל אינה רואה את הסכנות הטמונות בצעד כזה.

שר הקליטה, יעקב צור, שבעקבות פנייתו אל המנהיגים היהודים בארה"ב, שיגר הפברגר את ברק המחאה לשמיר, אבל אמר כי ימשיך לקרוא למנהיגות היהודית בתפוצות להביע התנגדות נחרצת לאישור ההסכם המוצע. צור ציין כי בשל התנגדותו זו הוא יצביע היום בישיבת הממשלה נגד צירופו של מנהיג ש"ס, יצחק פרץ, לממשלה.

ניו־יורק (עסט"א). הנשיאה הלאומית של ארגון הדסה בארה"ב, רות פופקין, פנתה במכתבים לראשי ממשלת האחדות הלאומית בישראל, וציינה שהארגון "הוכה בתדהמה עמוקה ובצער רב", על ידיעות הגורסות כי ממשלת ישראל "הסכימה להתיר להיררכיה הדתית הישראלית לקבוע את החוקיות של פעולות גיור המתבצעות מחוץ לגבולותיה הלאומיים של מדינת ישראל".

לשמור על האחדות

ראשי הקיבוץ הדתי במפד"ל, אברהם שטרן ואריה קרול, נפגשו שלשום לשיחות נפרדות עם פרס ושמיר, כדי לשכנעם לעשות הכל על־מנת, שממשלת האחדות הלאומית לא תגיע לסוף דרכה.

هكذا من الأصل

קצין מודיעין בכיר במשטרה יתמנה כראש המודיעין של שירות בתי הסהר

סנ"צ צור קרדו, שסייע בפיענוח רצח אמיל גרינצוייג, ינסה לשקם מערך המודיעין המעורער של שב"ס

מאת ראובן שפירא
סופר "הארץ"

קצין מודיעין בכיר במשטרה, סנ"צ צור קרדו, יתמנה כראש מחלקת המודיעין של שירות בתי הסוהר, בנסיון לשקם את מערך המודיעין של השב"ס.

סנ"צ קרדו, הנחשב כאחד מקציני המודיעין המנוסים של המשטרה, שירת כקצין המודיעין של המחוז הדרומי, וסייע לפענח את פרשת רצח אמיל גרינצוייג. באחרונה שירת במטה הארצי של המשטרה.

נציב שירות בתי הסוהר, דוד מיימון, הורה לקרדו לבנות מחדש את מערך המודיעין של השב"ס, שלדעת גורמים בקיאים — מעורער ולקוי.

לטענת גורמים במשטרה ובשב"ס, העדר מערך מודיעין יעיל ופרוס היטב בבתי הסוהר, הוא אחד הגורמים לאירועים החמורים שארעו באחרונה, בכלל זה, רצח אבנרי של אסיר פלילי ישראלי בכלא איילון ברמלה, ובריחות המחבלים מכלא עזה.

בחודשים האחרונים לא היה תפקיד ראש מחלקת המודיעין בשב"ס מאוייש, מאז פרש מתפקידו ישראל הרן. בחצי השנה האחרונה מאז נכנס לתפקידו, לא מינה מיימון עדיין ראש מחלקת מודיעין. בביקורת שנמתחה עליו בראשו זה נשמעה הטענה כי כל השתהות מחמירה את מצב הביטחון בבתי הסוהר.

עובד חב' שמירה בחיפה נעצר בחשד שהשמיט הכנסות בסכומים ניכרים

מאיר דרייפוס חשוד כי לא הצהיר על חשבון השקעות בגרמניה בסך 800 אלף מארק ועל דירת פאר בשווי של 100 אלף דולר ● עוד שני חשודים בהעלמת מס נעצרו בצפון

מאת עדנה אבירוז
כתבת "הארץ" לענייני כלכלה

עובד חברת "השמירה" בחיפה, מאיר דרייפוס, נעצר בסוף השבוע בחיפה, לבקשת מחלקת החקירות של אגף מס-הכנסה, כחשוד ב' השמטת הכנסות בסכומים ניכרים, מרווחי תיווך ומתן הלוואות בריבית.

מימצאי החקירה העלו, כי דרייפוס קיבל הלוואות מגורמים שונים, השקיע את הכספים בחשבונותיו לתקופות קצרות, ולאחר מכן הלווה אותם.

לפקיד השומה הגיש תרשומות והצהרות הון כוזבות, בהן לא הצהיר דרייפוס על חשבון השקעות בבנק בגרמניה — בסכום של 800 אלף מארקים ולא דווח על רכישת דירת פאר — בסכום של 100 אלף דולרים.

שופט בית משפט השלום בחיפה שיחררו בערבות של 250 אלף שקלים, הטיל עיקול על מכוניתו והורה על עיכוב יציאתו מהארץ.

דרייפוס הוא אחד משלושה חשודים בהעלמת הכנסות שנעצרו בסוף השבוע בחיפה. המעצרים בוצעו בעקבות פתיחת חקירה נרחבת של מחלקת החקירות באגף מס הכנסה באזור חיפה והצפון — לגילוי העלמות-מס כתוצאה מפעילות השוק האפור באזור.

במהלך החקירה בשוק האפור באזור הצפון נבדקה חברת "אורדנה" השקעות וניירות ערך בע"מ, ומנהלה דוד ברמנן.

החברה עוסקת בייעוץ להשקעות בניירות ערך, והכנסותיה נובעות מעמלות מפעולות המבוצעות עבור לקוחותיה. על-פי המימצאים העלימה החברה, באמצעות פעילות פיקטיבית של קניית חשבוניות כוזבות, הכנסות בסכום של 60 אלף שקלים בשנים 85-86'.

ברמנן הודה בקיומם שלושה חשבונות בבנק בחו"ל, בהם פיקדונות כ-52 אלף דולרים. שופט בית משפט השלום בחיפה הורה לשחררו בערבות של 150 אלף שקלים ועיכב יציאתו מהארץ.

חשוד נוסף בהעלמת מס, שנעצר בסוף השבוע, הוא זאב מגדל, עובד חברה לשירותי תיירות בחיפה.

על-פי מימצאי החקירה, מכר מגדל חשבוניות כוזבות לשנים 84-86' — בסכום של 80 אלף שקלים והשמיט הכנסות מריבית על הלוואות בסכום של 50 אלף דולרים. מגדל נעצר ושוחרר בערבות של 250 אלף שקלים.

חוקרי אגף מס-הכנסה באזור הצפון הקיפה בדיקה של גופים רבים, ועתה מתבצע ניתוח החומר הרב שנצבר במהלך החקירות, ייתכנו מעצרים נוספים.

מחזור הרצאות מאת ישעיהו בן אהרון
האנתרופוסופיה והעולם המודרני
מחשבתו של רודולף שטיינר היום
חיפה: בית הרופא חיים יום ראשון 24.5
תל-אביב: בית ציוני אמריקה יום רביעי 27.5 יום חמישי 4.6
ירושלים: צוותא יום חמישי 11.6 יום שני 22.6
כל ההרצאות בשעה 8.30 בערב
כרטיסים במקום

מחירים מיוחדים להשכרות ארוכות
סוויפט. הדרך הקצרה להשכרה לטווח ארוך
להשכרות ארוכות לרכבים פרטיים ומסחריים.
swift rent a car
השכרת רכב סוויפט
סוויפט. לשכור ולחזור
מקבוצת מרחב מנפ בע"מ
טל: 03-291112/3/4
03-295819, 03-284505

חינם! "אשראית"
התכנה לבקרת חיובי ריבית הבנקים (ששוויה 1,400 ש"ח),
לכל הרוכש מחשב TANDY3000 AT + דיסק 20MB
ותכנת הנהלת-חשבונות פיננסית
במחיר מבצע במקום 9050 ש"ח
6363 ש"ח בלבד! לא כולל מע"מ
* שים לב! TANDY 3000AT הוכרז ע"י PC MAGAZINE כמחשב האיכות לשנת 1986!
המבצע עד 31.5.87 ו/או עד גמר המלאי.

עיריית פתח תקוה
מנהל התרבות
אביב עם יצחק שטיינר
יום שלישי 26.5.87 בשעה 9.00 בערב
באולם "שרת" בבנין העיריה בפתח תקוה.
ערב אימפרוביזציה עם יצחק שטיינר.
יצחק שטיינר מאלתר בפסנתר בסגנונות שונים ובעזרת שלישיה הכוללת בס ותופים.
מגיעים המבצעים עד לסגנון ג'ז.

עידן חדש ברהיטי 4 נגרים!
באולמי התצוגה המחודשים!!!
• מבחר גדול ומגוון של רהיטים.
• איכות גבוהה.
• רעיונות צעירים.
• ביקורי בית ויעוץ.
• תנאי תשלום נוחים.
שים לב! מהבית "כדאי" נמשך!
4 נגרים
חברה ותיקה עם רעיונות צעירים
הירקון 321 ת"א טל. 444932
פתוח בכל ימי השבוע - בכלל יום ג' אחה"צ

מחקר: איכות מי הכנרת בירידה בשנים האחרונות

החוקרים מצאו עליה רב-שנתית בכמות הזרחן והאצות הקטנות

מאת אלי אלעד
סופר "הארץ" לאיכות הסביבה

בשנים האחרונות מסתמנות מגמות שליליות מסויימות באיכות המים של הכינרת, שעיקרן עלייה רב-שנתית בכמויות הזרחן במים, עלייה בכמות האצות הקטנות וירידה בכמות הסרטנים המיקרוסקופיים (זואופלנקטון) שהן אוכלי האצות היעילים ביותר באגם.

מימצאים אלה כלולים בעבודתם של ד"ר משה גופן וד"ר סלבדור צ-ויה, מהמעבדה לחקר הכינרת. מימצאים עומדים להיות מוצגים בכנס השנתי של האגודה הישראלית לאקולוגיה, העומד להיפתח היום באוהלו.

מימצאי העבודה מצביעים על העלייה בכמויות הזרחן, וקשרת היחס בין החנקן לזרחן במי הכנרת, היוצרת תנאים טובים להתפתחות אצות קטנות, שלהן השפעה שלילית על איכות המים באגם. עוד עולה מהעבודה כי למיפלסים הנמוכים של הכנרת, כפי שהיו בשנים האחרונות, יש השפעה מעודדת על עליית הזרחן (המסייעת להתפתחות האצות הקטנות).

החוקרים מציינים כי מאגמים אחרים בעולם ידוע שתהליכים דומים לאלה שהחלו להתרחש בשנים האחרונות בכינרת, גרמו להגברה בכמות האצות הקטנות מהסוג השלילי.

החוקרים מציעים פתרונות לבלימת התהליכים השליליים, שעיקרם — נקיטת פעולות נוספות למניעת כניסה של זרחן לכינרת מאגם החולה, בעוד שבתוך האגם מציעים לקיים תוכנית להגדלת כמות הסרטנים המיקרוסקופיים במים.

נסיון הברחה: במקום זבל רדיו־טייפים

מאת איתן רבין
סופר "הארץ"

משטרת אשדוד והמכס חשפו הברחה בנמל-אשדוד. מכולה, שהיתה אמורה להכיל זבל כימי, הכילה 1,250 מכשירי רדיו-טייפ למכוניות.

הפרשה נחשפה תודות לידיעה מודיעינית מוקדמת שקיבלו חוקרי המכס. המכשירים הוחרמו וחקירת המשטרה ושלטונות המכס בעיצומה.

לפני מספר חודשים נחשפה בנמל-אשדוד שיטת הברחה דומה.

בהמשך לפירסומים קודמים ובעקבות דרישתו של משרד הבריאות אנו מבקשים להבהיר בזה לקהל לקוחותינו כי אין מוצרי "הג'ינסנג" בגדר תרופה
מנחם ויזל בע"מ

היום ב"עיר תיירות דרומית" — מבצע הדירוג מחדש של המלונות

מאת זוהר בלומנקרנץ
סופר "הארץ" לענייני תיירות

מבצע דירוגם מחדש של בתי המלון הזול להתבצע באופן מעשי בסוף השבוע. היום ומחר יפקדו אנשי משרד התיירות בתי-מלון באחת מערי התיירות המרכזיות בדרום הארץ.

לצורך הגעתם לנקודות היישוב המרוחקות העמיד המשרד הממשלתי לרשות עובדיו רכב הסעה מיוחד, שיפורם בין בתי המלון השונים. התאחדות המלונות בישראל הקימה ועדה מיוחדת, כדי לעקוב מקרוב אחר תוצאותיו של מבצע הבקורת, שיקיף את כל בתי המלון ברחבי הארץ, ולסייע למלונות שיבקשו לערער על תוצאות המבצע.

בחוזר פנימי שהפיצה התאחדות המלונות בין המלונות, ערב פתיחת המבצע, נאמר כי "פעולת הדירוג מחדש לגבי המלונות הגבוליים עשויה להיות כרוכה בכאב, באכזבה ואולי אף בהשקעות כספיות. יש להניח כי יהיו מלונות שירדו בדרגה, ויהיו כאלה שיעלו בדרגה. המלונות הגבוליים ייאלצו להשקיע כספים בשיפוצים ובשיפורים על-מנת לשמור על רמתם העכשווית". הוועדה של ארגון הגג של המלונות תסייע ותייעץ לבתי המלון שיחושו נפגעים מתוצאות מבצע הביקורת.

לבתי-מלון אלה תינתן ארכה שתאפשר להם לבצע שיפורים כדי להבטיח את הדירוג המבוקש על-ידם. בתי המלון קיבלו חוברת ובה פירוט דרישות הדירוג מחדש. אלה כוללים דרישות פיסיות וכאלו הקשורות לטיב ורמת השרות. במבצע יקחו חלק 40 מעובדי משרד התיירות.

אתמול נערך יום ספורט, מטעם "נעמת" במכון וינגייט. גולת הכותרת היתה משחק כדורגל, בין נשים מנעמת לבין גברים מ"כור". המשחק הוכרע לבסוף בבעיטות 11 מטר, לטובת כור. בתמונה: מזכ"ל "נעמת" מאשה לובלסקי מתכוננת בבעיטת הפתיחה. (כתבה: נורית אמיתי)

בגינה שלך יש מקום לבריכה... גם בתקציב!
בריכות EUROPOOL מס' 1 באירופה.

מבצע החודש: דגם RIVA
במידות: 7.70 מ' x 5 מ'
רק 5900 ש"ח + מ.ע.מ.
(כולל מערכת סינון, אביזרים ויעוץ הנדסי)
למזמינים החודש הרכבה חינם!
מבחר דגמים, כימיקלים ושרותי אחזקה
SA איילון הנדסה בע"מ
בריכות שחיה אביזרים ג'אקוזי סאונות
עודד 23 רמת-גן (פינת כביש הטייסים) טל 03-771151,775003
אלונות יועצים לפרסום

העובדים הסוציאליים ברשויות המקומיות ישבתו מחר יום אחד

(עי) העובדים הסוציאליים במחלקות לשירותי-רווחה ברשויות המקומיות יקיימו מחר שביתת מחאה בת יום אחד.

מנהלי המחלקות יתכנסו במשרדי האיגוד שבהסתדרות הכללית בתל-אביב בבוקר השביתה, לתכנון צעדים העתידיים.

השביתה זו היא צעד ראשון בסדרה של צעדי מחאה המתוכננים על-ידי העובדים הסוציאליים, שהחליטו עליהם להכריז על השביתה, לאחר שנכשל הנסיון המתמשך להגיע להסדר עם המעסיקים — משרד העבודה והרווחה והמרכז לשלטון מקומי.

לדברי העובדים הסוציאליים, המצב במחלקות לשירותי רווחה הולך ומחמיר. קשייהם של העובדים באים לביטוי בשכר נמוך, פחד מתמיד מגילויי אלימות וצימצום במשאבי כוח-אדם ותקציבים. כתוצאה מכל אלה, נטשו עובדים רבים את המקצוע או את המחלקות. תופעה זו גורמת, לדבריהם, לעומס רב של הפונים עם בעיות קשות במיוחד, פגיעה באיכות העבודה המקצועית וירידה במוטיבאציה של העובדים.

בתי הקפה במדרחוב נורדאו בחיפה לא פתחו עסקיהם בשבת

מאת ירח טל
סופר "הארץ" בחיפה

בעלי בתי הקפה והמסעדות ב"מדרחוב" נורדאו בחיפה, נמנעו אמש מלהוציא שולחנות וכסאות ולשרת את לקוחותיהם במדרחוב — בלחץ הגורמים הדתיים בעיר.

הגורמים הדתיים בחיפה הפגינו בשבת לפני מספר שבועות במדרחוב — בתביעה להפסקת חילול שבת בפרהסיה.

הם אף איימו להמשיך בהפגנות אם חילול השבת יימשך. נציגי הסיעות הדתיות בעירייה איימו כי לא יצביעו בעד התקציב, שיובא לאישורה של מועצת עיריית חיפה ביום שלישי השבוע.

בעקבות כך פנתה העירייה לבעלי העסקים וביקשה מהם להימנע מהצבת שולחנות וכסאות ב"מדרחוב" בשבתות.

אמש, בראשונה מאז הופעל ה"מדרחוב", לא יכלו באי המקום לקבל שירות מחוץ לבתי הקפה והמסעדות.

נאשם כי עבד בבית קפה וניסה לקבל דמי אבטלה על אותם ימים

(עו) צעיר חיפאי מואשם בנסיון לקבל דמי אבטלה במרמה מהמוסד לביטוח לאומי, תוך מסירת תצהיר שקר.

עוזרת לפרקליט מחוז חיפה, עו"ד רלי קרייזרה, הגישה שלשום כתב אישום לבית-משפט השלום בחיפה נגד אודי דהן (24).

בכתב-האישום נטען שבשלהי 1985 נרשם הנאשם בשירות התעסוקה בצפת כמובטל, והגיש למוסד לביטוח לאומי תביעה לתשלום דמי-אבטלה. התביעה טוענת כי בינואר '86 החל הנאשם לעבוד בבית קפה בחיפה, אולם יחד עם זאת המשיך להירשם כמובטל בשירות התעסוקה. התביעה טוענת כי הנאשם לא דיווח למוסד לביטוח לאומי על מועד תחילת עבודתו בבית הקפה, ואף הגיש אישור על ימי אבטלה למוסד, בכוונה לרמות ולקבל דמי אבטלה שלא הגיעו לו כדין.

עשרות דונמים של עצי אבוקדו נשרפו באייל

מאת נורית אמיתי

עשרות דונם של מטעי אבוקדו השייכים לקיבוץ אייל, נשרפו אתמול בדליקה שהשתוללה במקום, במשך קרוב לחמש שעות.

עולם הולך ונעלם: בתי הבושת בצומת הירקון־אלנבי — נסגרים

חברת אתרים ניהלה מגעים עם בעליהם של שלושת המוסדות האחרונים ושכנעה אותם שעדיף לפתוח מקומות בילוי במדרחוב שיוקם בסתו

מאת חיים [illegible]
סופר "הארץ" בתל-אביב

בתי הבושת הוותיקים בצומת הרחובות הירקון-אלנבי בתל-אביב הולכים ונסגרים בימים אלה.

לאחר שהמשטרה עודדה לפני שנים את הפרוצות לעזוב את רחוב הירקון ולעבור לחוף תל-ברוך, נותרו בצומת הרחובות הירקון-אלנבי שלושה בתי-בושת ובהם פרוצות ותיקות, יחסית.

היה בכך מעין סטטוס-קוו בין הפרוצות, בעלי בתי-הבושת והמשטרה. אולם בימים אלה מתברר, כי שניים מהמוסדות הללו כבר נסגרו, והמוסד השלישי והאחרון עומד אף הוא לפני סגירה.

הרקע לתופעה הוא העבודות, שמבצעת במקום חברת "אתרים" המקימה במקום מדרחוב. מנכ"ל החברה, אליעזר אמיתי, ניהל מגעים עם בעלי העסקים הללו, ושכנעם לחסל את עסקיהם. שני מוסדות, כאמור, נסגרו והמוסד השלישי עומד גם הוא, כאמור על-פי הערכות, לסגור את עסקו בזמן הקרוב.

חברת "אתרים" ביקשה לשכנע את בעלי בתי הבושת, כי הפיכת המקום לבית קפה או מסעדה עשוייה להביא להם הכנסות רבות יותר. אחד מבתי הבושת הפך בינתיים לפאב, והשני למזנון. נראה כי גם בית הבושת השלישי יהפוך למקום בילוי במדרחוב.

אליעזר אמיתי מעריך, כי המדרחוב של אלנבי יושלם בסתיו הקרוב, ולדבריו יושקעו בו כמיליון ש"ח.

מנהל חברת השקעות של בלאס: יולש הוציא מסמכים במרמה

מנהל "איזבל השקעות", צבי אהרוני, נאשם, יחד עם הבעלים, בהונאת התק"ם

(עי) צבי אהרוני, מי שהיה מנהל חברת השקעות של דוד בלאס, הנאשם יחד עמו בהונאת התק"ם ב-29 מיליון דולר, העיד בסוף השבוע להגנתו, בפני השופטת שושנה ברמן בבית המשפט המחוזי בתל-אביב.

הנאשם, שהיה מנהל חברת "איזבל השקעות" בבעלות בלאס, אמר בתשובה לשאלות סניגורו עו"ד ביורא ארדת, כי בסוף אוגוסט 1984 הודיע לו בלאס, כי ההסכם בינו לבין חברת אש"ת של התק"ם בוטל. ומאותו יום ואילך הוא (אהרוני) לא מסר עוד תעודות פיקדון למנהל חברת אש"ת, חיים יולש.

על-פי ההסכם שבו מדובר, העביר בלאס תעודות פקדון מקוריות ליד יולש — כערובה להלוואות התק"ם לבלאס. התעודות הופקדו על-ידי יולש בכספת של משרד אש"ת.

בחקירה הנגדית נשאל אהרוני, על-ידי התובעת, עו"ד פנינה דבורין, אם תעודות הפקדון הודפסו בסניף וולפסון של בנק דיסקונט, בנוכחותו ועל פי הוראותיו, הוא הכחיש זאת.

לטענת הנאשם, בתקופת המשרד היה אחראי שתעודות הפקדון יגיעו למשרדי בלאס משני סניפי בנק דיסקונט — "וולפסון" ו"שוק הקלאי" — אולם לא לאש"ת-מכן.

עו"ד דבורין השיבה: "העידו כאן פקידי הבנק, ולטענתם ביקשת כי ידפיסו עבורך את התעודות ויתנו לך אותן ביד. האם הם אינם מדברים אמת, ומעלילים עליך? אהרוני הכחיש את דברי העדים.

בין היתר, עלה מחקירתו הנגדית של הנאשם, כי הוא חייב לבלאס 100 אלף דולר, שאותם קיבל כהלוואה בתחילת 1984.

לפי ההסכם, רשאי היה בלאס למשוך את כספי תעודות הפקדון רק בהסכמתו של יולש. לטענת התביעה המיר בלאס את תעודות הפקדון, בעוד שיולש היה בטוח, כי הכספים קיימים ומשמשים ערובה להלוואות התק"ם.

הסכם זה נכנס לתוקף ב-2 ביולי 1984. בלאס טוען, כי הוא היה בתוקף רק עד סוף אוגוסט. התביעה טוענת, כי ההסכם היה בתוקף עד לפיצוצה של פרשת הלוואות התק"ם לבלאס ב-21.1.85.

עוד טוען הנאשם בעדותו הראשית, כי יומיים-שלושה לפני "הפיצוץ", הוציא ממנו יולש במרמה כתבי אחריות על כל תעודות הפקדון שהיו ברשותו, שהגיעו באודה שותף להנהלת החשבונות של אש"ת.

גנבה תרסיס גז מתיק ראש מחלק רכוש במשטרת חיפה

(עו) תושבת חיפה, חנה הורידה (31), אם לחמישה, הורשעה שלשום בבית-משפט השלום בעיר בגניבת מיכל-תרסיס גז-מדמיע מתיקו של ראש מחלק רכוש במשטרת חיפה.

התביעה טענה כי בספטמבר '84, בהיותה במטה המרחב של המשטרה בעיר התחתית, גנבה את המיכל מתיקו האישי של ראש מחלק רכוש, פקד שמואל מרמלשטיין. האשה הורשעה על-פי הודאתה באשמת גניבה בתחנת משטרה.

השופט רפאל חרלנבסקי גזר עליה מאסר שישה חודשים על-תנאי למשך שנה, חרף העובדה שהיא בעלת עבר פלילי עשיר. השופט ציין כי החליט שלא למצוא את הדין עמה, לאחר שהובאה לידיעתו הידיעה כי היא מבקשת לחזור למוטב בסיוע אגודה דתית.

בית המשפט ציווה להחזיר למשטרה את מיכל הגז המדמיע ששימש במוצג.

ערך את העמוד: יצחק לאור

הוועידה הארצית הראשונה לקידום החינוך לערכי תנועת העבודה
תתקיים בירושלים, במלון "שלום" (בית וגן), בימים כ"ח – כ"ט באייר תשמ"ז, 27–28.5.87
מושב פתיחה חגיגי
ייערך ביום 27.5.87 בשעה 20.30
דברי פתיחה: נחום פסה — יו"ר המרכז לתרבות ולחינוך
ברכות: יצחק נבון — שר החינוך והתרבות
ניסן הרפז — מזכיר ההסתדרות בירושלים
יצחק ולבר — מזכ"ל הסתדרות המורים
דברים: ח"כ ישראל קיסר — מזכ"ל ההסתדרות
תכנית אמנותית: להקת "האידוטים" – בית אלפא
ניהול מוסיקלי: רפי פסחזון
ליד הפסנתר: שרה שוהם
מנחה הערב: דוד גלבוע
עבודת הוועידה תערך במליאה ובקבוצות דיון. נושאי הדיון: חינוך ליהדות הומניסטית; חינוך לציונות סוציאליסטית; ערכי תנועת העבודה בהוראת המקצועות: בית הספר, ההורים והקהילה; יחסי מנהל-מורה-תלמיד; חינוך פוליטי בבית הספר; ההסתדרות החינוכית עם השאלה הערבית; חינוך לשלום; חינוך לשיוויון בין המינים; אתגר השיוויון וטיפוח המצויינות; ההסתדרות החינוכית עם השונות; עמדת החינוך כלפי המשק הציבורי.
הכניסה לפי הזמנות
בדבר פרטים: טל' 03-431775; 03-431380
ההסתדרות הכללית של העובדים בארץ ישראל
המרכז לתרבות ולחינוך
המחלקה לחינוך
המכון לחינוך רעיוני

הארץ

יום א' כ"ה אייר, תשמ"ז
24 במאי 1987

המערכת, ההנהלה, מחלקת המודעות, ההפצה והמנויים: תל-אביב, רחוב זלמן שוקן 21, טל' 5121212 ת"ד 233 מיקוד 61001 פקס' 810012 — טלקס 33748
ירושלים: רחוב ההצלה 2 טל' 224245-6, ת"ד 275 מיקוד 91002
חיפה: רחוב נורדאו 20: טל' 661166-8, ת"ד 5259 מיקוד 31052
המו"ל: הוצאת עתון הארץ בע"מ, רח' זלמן שוקן 21, תל-אביב
העורך: גרשום שוקן עורך המשנה: מתי גולן
סגני עורך: משה ורדי, גדעון לוי
אין המערכת אחראית לתוכן המודעות ואינה מזוהה בהכרח
HA'ARETZ Daily Newspaper, Tel-Aviv, Israel – P.O.B 233, Tel. 5121212

אותה גברת בשינוי אדרת

הליכוד קנה את הסכמתה של סיעת ש"ס שלא לתמוך בדרישת המערך להקדמת הבחירות לכנסת השתים-עשרה, תמורת ההבטחה שהליכוד יצליח לקבל רוב פרלמנטרי, תוך חודשיים, להצעת-חוק שתתקן את פקודת השלטון המנדטורי משנת 1927, פקודה אשר נועדה להכביד על המרות דת. תמימים ישאלו מה הוא הקשר בין הפקודה הישנה-נושנה הזאת ובין הכוונה הידועה של ש"ס למנוע מעולים שגוירו בחוץ לארץ, בעיקר בידי רבנים רפורמיים וקונסר-ואטיביים, להרשם כאן כיהודים?

הפקודה מלפני ששים שנה (והיא עדיין בתוקף) קובעת כי מי שמתכוון לשנות את דתו ומבקש כי יינתן תוקף חוקי לשינוי זה, חייב להשיג תעודה מראש העדה הדתית שברצונו להצטרף אליה, שהוא, ראש העדה, מוכן לקבלו לתוכה.

הנציב העליון נימק חקיקה זו ברצון "למנוע מריבה בין העדות הדתיות השונות". למעשה התכוונה הפקודה להכביד על ערבים מוסלמים שביקשו לעבור לאחת הדתות הנוצריות, ועל ערבים בני העדה היוונית-אורתודוכסית (זו הנקראת בפי העם "הכנסיה הער-בית" והיא הכנסיה הנוצרית "הלאומית" של ערביי ארץ-ישראל) לעבור לאחת העדות הנוצריות האחרות (רומית-קאתולית, אנגליקנית, לותרנית וכו').

סיעת ש"ס מציעה עתה להוסיף תיקון לפקודה שיקבע כי תעודת אישור (שיביא מי שממיר את דתו מראש הסיעה הדתית שאליה הוא רוצה להצטרף) תהיה דרושה לצורך רישום דתו של כל תושב ישראל, "אם בעת שהאיש פונה אל הרשות המוסמכת לרישום, הוא שייך לדת שהוא שונה מזו שלתוכה נולד".

באמצעות תיקון זה, סבורים אנשי ש"ס, יהיה ניתן למנוע מעו-לים שהם גרים וגיורות להרשם כיהודים במשבצת "לאום", שבת-עודת הזהות, משום שהרבנות הראשית צפויה שלא להנפיק את תעודת האישור אשר הפקודה המנדטורית מחייבת את הנפקתה.

אין אפוא ספק: משום שאין רוב בכנסת לתיקון חוק השבות ("מי הוא יהודי") וגם קבלת תיקון חוק בתי הדין הרבניים מוטלת בספק, רוצה סיעת ש"ס להשיג את מטרתה — שהיא שלילת יהדותם של עולים שגוירו בחוץ לארץ — בדרך של תוספת שתתאים את פקודת הנציב העליון הבריטי לצרכי רדיפת היהדות הרפורמית והקונסרוואטיבית.

חה"כ אבנר שאקי (מפד"ל) רוצה "לשפר" את הצעת התיקון של ש"ס: צריך להוסיף מלים שיבהירו כי המונח "דת" יוגדר כך שיחול גם על הלאומיות, כאשר מדובר ביהודים.

עם תיקון-שאקי, כתוספת לתיקון של ש"ס, או בלעדיו — לפנינו אותה גברת בשינוי אדרת. מי שמתנגד לתיקונו של חוק השבות ולהרחבת סמכויותיהם של בתי הדין הרבניים, שומה עליו להתנגד להצעת ש"ס באשר ל"פקודת העדות הדתיות-המרת דת", משנת 1927.

חברי כנסת מסיעת הליכוד אינם צריכים לחשוב כי יש להם שהות של חודשיים עד לרגע שבו יצטרכו להבהיר כי אין בדעתם לתמוך בתיקון של ש"ס. מוטלת עליהם, וגם על חברי הכנסת החי-לוניים מסיעת התחיה, החובה להבהיר ליצחק שמיר כבר עכשיו, את עמדתם. עליהם לומר בפירוש, כעת, כי מנוי וגמור אתם שלא לתת יד לחקיקה שתתן לזרם האורתודוכסי, כפי שהרבנות הראשית מייצגת אותו, את הזכות הבלעדית לקבוע יהדות מהי.

הקרב האמיתי

על שמעון פרס לנהל מאבק במפלגתו, ובעם, כדי להעמיד חלופה של ממש לליכוד

מאת עוזי בנזימן

שמעון פרס יכול להוציא מתוק מעז אם ישכיל לנצל נכונה את הנ-סיבות שאליהן הקליע את המדינה עקב יוזמת השלום שלו. הוא מסוגל — ומכל מקום ראוי מאוד שינסה — לחדד את חילוקי הדעות העקרוניים שבין העבודה לליכוד כדי ליצור דילמה של אמת בפני העם. הוא מסוגל — ומכל מקום ראוי מאוד שיעז — לדחוף את מפלגתו כולה מאחורי מצען רעיוני חדש שיסמן כיוון מנוגד לחלוטין להיסטוריה הישראלית מזה שמציע הליכוד.

זו, אולי, השעה הנכונה להסיר את הקליפות ולחשוף את התוך. בפני הציבור הישראלי ניצבות כיום שתי מפלגות עיקריות שההבדל הרעיוני ביניהן, כיחסן לדמות המדינה ולעתיד השטחים, אינו בהיר דיו. מצד אחד, קיימת מפלגת העבודה המחזי-קה זה עשרים שנה בהשקפת-עו-לם ביחסה לגדה המערבית. העבודה דוגלת ב"פשרה טריטוריאלית" ובצירוף השלום על שני מרכיבים: החזרת חלק מהשטחים לירדן — והידברות עם "פלשתינאים מתונים". מנגד, מציע הליכוד נוסחה ברורה לאין ערוך: סיפוח-למעשה וכוונות להש-תית את השלום עם ירדן על בסיס יחסים הדדיים, שאין עמם ויתור טריטוריאלי כלשהו מצד ישראל, ועל בסיס הענקת אוטונומיה לתוש-בי יהודה ושומרון.

פרס: עמדות ריאליות

המרשם של העבודה מסורבל, אינו מושך דיו — לא את ירדן, לא את הפלשתינאים ולא את רוב הציבור הישראלי. חולשתו העיקרית שהוא אינו קביל על בני-השיח הערביים ולפיכך אינו מסוגל להוות מצע למשא ומתן. גם כאשר אומר חוסיין כי אין זה ריאלי לצפות להסכמה ישראלית לחזור לקווי 1967 (ובהנחה שלא אמר זאת מטעמים טקטיים בלבד, כדי לעזור לפרס בקרב הפוליטי שניהל בבית), ידוע וברור שבמקרה הטוב הלה אימרה זו על הנוסחה האמריקאית המפורסמת: "תיקוני גבול מועטים", שאותה אימצה ארצות-הברית לפני שנים כמרכיב בהסדר אפשרי בין ישראל לשכנתה ממזרח.

לשנות את המצע

לפיכך, כאשר פועל עתה פרס להתנעת משא ומתן בין ישראל לירדן ראוי שיבוא לשולחן הדיונים עם עמדות ריאליות, כדי לנהוג כך, חיוני שישנה את מצע מפלגתו ויפתח במסע מפרך של הכשרת דעת הקהל בארץ לקראת המחיר שיהיה על המדינה לשלם כדי לזכות בשלום. במצב הנוכחי, עמדו-תיו בעניין זה סובלות מסתירה חמורה: אי אפשר לטעון, מצד אחד, שהוא נושא את בשורת השלום ולא לפעול, מצד שני, בתוך המפלגה וב-תוך העם כדי לסגל אותם לבטא מושגי תשלום שעד עתה נרתעו מלהעלות על שפתותיהם.

במלים אחרות, כדי להשיג שלום בגבול המזרחי יהיה צורך לסגת נסיגה מלאה (אולי, למעט, "תיקוני גבול מועטים"), יהיה צורך להידבר עם גוף מייצג של הפלשתינאים, וי-היה אף צורך למצוא הסדר למעמדה של ירושלים המאוחדת. מי שמוביל תהליך שזה מחירו, חייב לנהל קרב רעיוני ורגשי בתוך מפלגתו ובציבור הרחב, כדי לעשות את המחיר לקביל.

לכאורה, נראית ההמלצה האמורה מטורפת למפלגה פוליטית המתיימ-רת לייצג את מרכז הזירה הפוליטית בישראל. לכאורה, משמעותה של ההמלצה היא הפיכת מפלגת העבו-דה לתואם רעיוני לר"צ, ואולי גם שמאלה ממנה. לכאורה, פירושה לגזור על מפלגת העבודה ניתוק מהמוני בוחרים שהורגלו לשלהב יצרים. לכאורה, משמעות ההמלצה היא הימור פוליטי מסוכן מאוד. אלא שלמחשבה זו יש גם נקודות-זכות לא מבוטלות: היא תעמיד את העבודה מהערפול הזולני העוטף את עמדותיה, היא תעצב לה דימוי חדש ואמין, היא תאפשר להעמיד את הציבור הישראלי בפני ברירה של אמת, היא תחולל מפנה בעל אופי היסטורי בתולדות המדינה. היא תעשה, בוודאי, את המחלוקת הנוכחית על הוועידה הבין-לאומית לבעלת-טעם.

העבודה לא תבוא בידיים ריקות לציבור הישראלי אם תשנה את מצעה ותפתח בקרב על דעת הקהל. יעמדו לרשותה טעמים כבדי-משקל שיש להם סיכוי טוב להתגבר על השקפת הליכוד. מול הטענה המשיחית על זכות האבות המסמיכה את ישראל להחזיק בשטחים, תדגיש העבודה במונחים רציונאליים על ההשחתה שגורם הכיבוש, על הסכנה הדמוגרפית שהוא צופן, על עיוות דמותה של הדמוקרטיה הישראלית, על הרעל שהוא מטפטף למערכת המשפט, על אי השוויון האזרחי והאנושי שהוא יוצר. מול טענת הליכוד על הביטחון הצפון בחזקת שיזורת הגדה המערבית בין ישראל לירדן, תדבר העבודה על סידורי ביטחון חלופיים (פירוז, לדוגמה) ועל השלום כערובה ביטחונית חסרת תחרות.

בעקבות סאדאת

העבודה תוכיר את השלום עם מצרים ותשאל את הציבור הישרא-לי, אם אין הוא עדיף על יחסי עוינות. העבודה תוכל להזכיר כל בית בשאלה אם שטחים עדיפים על שלום הבנים החיילים (שכן, המשך הקיפאון הנוכחי יביא בהכרח למלחמה בעתיד) ועל הזיכוך האלים והמ-סוכן עם האוכלוסיה הפלשתינית המצויה בשטחים. מול תלות הליכוד במפלגות הדתיות ובאחרות השבים שוק-מכתיבות לכלל הציבור, תציג העבודה קואליציה חילונית וליברלית.

באמת, העבודה תעודד בעם התלבטות של אמת. יש ביכולתה לטלטל את מושגיו ולנער את הרפשי השיבתו — ממש כפי שעשה סאדאת כאשר הופיע בירושלים ב-1977. עובדה: כאשר הציג הוא ברירה בין שטחים לשלום, היתה הכרעת העם חד-משמעית.

לפי שעה נמנע שמעון פרס מללכת בכיוון המוצע. הוא מעדיף את נתיבת העירפול. הוא אינו מדבר גלויות, מנסה להחזיק את החבל בשני קצותיו: גם להיות נביא הש-לום וגם להיות שומר השלום של שטחים ניכרים בגדה המערבית. גם לקרוא לוועידה בין-לאומית וגם לטעון שניתן להתחמק ממנה ברגע שתקפו. גם להבין שאין מנוס מהי-דברות עם הפלשתינאים וגם לראות בירדן את בכירתם הראשית.

אמריקאי חכם הבין מזמן שאי-אפשר להונות את כל העם כל הזמן. הטקטיקה שנוקט עתה פרס — ני-סיון לקבוע עובדות, אמירות אמיתות חלקיות, ביצוע תפניות זהירות, עמימות ועיגיות בלבד בעמדות מפלגתו מבלי להצהיר על כך — לא תביא לתוצאות הרצויות. אין מנוס מהכרזת מלחמה על נפש העם, שתכליתה תהיה לגבש בתוכו רוב ברור למען השלום על מלוא המחיר הכרוך בהשגתו. בלי מאבק זה אין טעם ומשמעות למאמץ לכנס ועידה בין-לאומית, וקרב כזה אי-אפשר לנהל ברמזים ובקריצות.

המפלגות מתכוננות לבחירות (ח')

למה לא ליכוד

מחקר מגלה שרובם של הקולות הצפים, שלפי ההערכות יכריעו בבחירות הבאות, קיצוניים בדעותיהם יותר מבוחרי הליכוד, אך מתביישים להשתייך אליהם

מאת אילן שחורי

לפי שעה נכשלה מפלגת העבודה בתוכניתה להביא להקדמת הבחירות על-ידי שכנוע הסיעות בכנסת להצטרף ליוזמה לחקיקת חוק לפי-זור הכנסת. "צוות הפיזור", שהקימו שרי מפלגת העבודה, פורק בסוף השבוע לאחר שסיים את תפקידו. ממלא-מקום ראש הממשלה שמעון פרס, שהבטיח שתוך שבוע-שבועיים יוחלט על הקדמת הבחירות, מדבר עתה במונחים של חודשים.

מפלגת העבודה השתכנעה כי לכל היותר תוכל להשיג כיום בכנסת רוב של 58 קולות (כולל הרשימה המתקדמת) שיתמכו בהקדמת הבחירות. וחוגים פוליטיים העריכו בשבוע שעבר כי אם יתמיד מושב הקיץ של הכנסת ללא יוזמה לפיזור הבית, יהיו סיכוייה של ממשלת האחדות להתקיים עד נוב-מבר 1988 גדולים במיוחד. כי אין ספק שמפלגת העבודה לא תנסה להביא להקדמת הבחירות לחצי שנה מהמועד המקורי. בנוסף לכך, מזכיר ההסתדרות ח"כ ישראל קיסר דוחה על הסף הצעה של בכיר במפלגה להוביל להסתה של עוב-דים נגד הממשלה.

החלופה היחידה העומדת כעת על סדר יומה של מפלגת העבודה היא המשך השתתפות בממשלה ופרישה ממנה רק כאשר ברור כי צעד כזה יוביל לפירוקה. החשש הגדול במפלגת העבודה הוא ששמיר יהיה מסוגל להקים ממשלה צרה ויפעל כממשלת בחירות עד לנובמבר 88'.

בשבוע שעבר הוללו מוסדות מפלגת העבודה לדון בהמשך קיומה של ממשלת האחדות. בהופיעו בפני לשכת מפלגת העבודה, דחה פרס את הקולות הקוראים לפרישה. הוא טען כי לעבודה כל הסיכויים לגבש רוב להקדמת הבחירות. הדבר יקח אמנם, זמן, אך אין להיחפז. אך במפלגה אין מקבלים את האופטי-מיות שלו. בסניפי המפלגה ברחבי הארץ התארגנו רבים במאמץ לשכנע את הנהגת המפלגה בדבר פרישה מהממשלה. ביטוי מעשי למגמה יבוא ודאי לידי ביטוי בישיבת מרכז מפלגת העבודה, העתיד להתכנס בעוד כ-10 ימים.

מערכת בחירות מעורת

האירועים הפוליטיים בשבועות האחרונים, ויתכן שגם אלה הצפויים השבוע עם פרסום מסקנות ועדת פולארד, האיצו את ההכנות בכל המפלגות לקראת הבחירות הק-רובות. עתה מתברר כי גם אם תסיים ממשלת האחדות את דרכה רק בעוד כשנה וחצי, אזי תהיה לישראל מערכת הבחירות הארוכה ביותר שידעה מעודה. איש מקרב גורמי הצמרת במפלגות השונות לא יבקש עתה לעצור את התהליכים הארגוניים המעשיים. אחדות מה-מפלגות כבר החדירו באחרונה להתפקיד סכומי כסף גדולים במיוחד עבור פרסום, כדי להתחיל ולהתכנן את אסטרטגיית הבחירות.

אין ספק כי מערכת הבחירות הפעם, גם אם לא תתקיים מיד, תהיה אגרסיבית במיוחד. ההערכה היא שאם הוועידה הבין-לאומית, תוכנית השלום של פרס יעמדו עדיין במרכז המחלוקת הציבורית, יוביל הליכוד למאבק חסר-פשרות בנושא שלמותה של ארץ ישראל, ופעיליו כבר הבינו שיטות עבודה לקראת קרב חריף ברחוב הפוליטי.

משהו על אופייה של מערכת הב-חירות הצפויה ניתן היה ללמוד באחרונה ממחקר מקיף שערך אחד ממכוני המחקר הקשורים למשרדי הפרסום העתידים להשתתף בע-רכת הבחירות, שעסק בניתוח אלמנטים באישיותם של בוחרי מפלגת העבודה, הליכוד והקולות הצפים.

המערך ב"קליקה"

המחקר נערך בקרב 500 מבוגרים בכל רחבי הארץ עלפי שיטת בדיקה שפיתחו, באוניברסיטת תל אביב, רות בר, פרופ' אריה קרוג-לנסקי וד"ר דן זכאי. בוחרי המערך אמרו על עצמם שהם מושפעים בב-חירתם בעיקר על סמך ניתוח לוגי, ובמקום השני טענו כי הם מת-חשבים בדעתו של מומחה בנושא. לעומתם, טענו בוחרי הליכוד כי הם חושבים שהסמכות העיקרית המש-פיעה על בוחרי המערך היא סמכות הקבוצה. במחקר נטען כי עובדה זאת מצביעה על כך שלבוחרי הלי-כוד יש תחושה שהמערך הוא כעין "קליקה", איש מבין תומכי הליכוד לא היה סבור שבוחרי המערך מפעי-לים שיקולים לוגיים בבחירתם.

מסקנת עורכי המחקר היא ששתי עובדות אלה מעידות על ניכור הד-די של בוחרי הליכוד מבוחרי המערך. אולם פרט לניכור ולדחייה חשים בוחרי הליכוד, עלפי המחקר, איום ודחייה מצד המערך כלפיהם, והם רואים בהם קבוצה סגורה ומאיימת.

לעומת זאת, כשנשאלו בוחרי המערך כיצד הם רואים את בוחרי הליכוד, טענו כי אלה מושפעים מדעת הרוב, שהם אמוציונליים ביסודם, מושפעים משיקולים אישיים ואינם מושפעים משיקולים לוגיים. גישה זו של בוחרי המערך לליכוד אינה מעידה על הערכת-יתר, נאמר במחקר — הם רואים את בוחרי הלי-כוד כעדר ההולך אחרי מנהיגו בעיניים עצומות.

משבדק אותו מחקר את המניעים שמאחורי הבחירה בליכוד או במע-רך, התברר כי אקט הבחירה, פרט לאלמנטים האידיאולוגיים הגלו-יים, כלל בתוכו גם אלמנטים פסי-כולוגיים ואמוציונליים עמוקים הקשורים בזהות הבוחר עם תפיסת האני של הבוחר. עורכי המחקר קובעים כי המקור לכך הוא כבר בתקופת הילדות, שבה מפנים הילד ערכים, טיעונים ואלמנטים רגשיים מהאווירה המשפחתית שאותה הוא סופג.

ההערכה כיום היא שלקולות הצ-פים יהיה במערכת הבחירות הקרובה משקל מכריע ביותר, והם למעשה קהל היעד הערכי במאבק הגדול של המפלגות השונות על קול הבוחר. בבחירות הקודמות העריכו ב-20 אחוז את שיעורם של אלה שהחליטו רק ברגע האחרון.

מחקרה של רות בר הוכיח כי קיימת כיום זהות גדולה בין עמ-דותיהם של הקולות הצפים לבין עמדותיהם של הליכוד במישורים רבים מאוד. המחקר קובע כי הקו-לות הצפים קיצוניים יותר בדעו-תיהם מבוחרי הליכוד: דורשים מראש הממשלה המיועד לנקוט יד תקיפה, מייחסים חשיבות רבה לעבר הביטחוני, מושפעים מבני משפחותיהם הרבה פחות מבוחרי המערך או הליכוד, ומעריכים במידה גדולה את כושר שיפוטם. עם זאת, מציין המחקר לסיום, לא נוח לקו-לות הצפים לקבל על עצמם תווית של בוחרי הליכוד, מכיוון שאינם תופסים כך את עצמם. במובן זה נוח לקולות הצפים להשתייך לבוחרי המערך, הזוכים להערכה גדולה יותר מצדם.

(רשימה אחרונה בסדרה)

מצבירות / ב. מיכאל

חבל קטן לו לתליין
מרעיבו שבע, משביעו רעב

רצח, ועל-אחת כמה וכמה רצח נתעב ומפלצתי כמו זה של רמי חבה, מציב שוב בדיון הציבורי את סוגיית עונש המוות. העט כבר גלאה מכתוב את כל הנימוקים המשפטיים, ההיסטור-יים, המוסריים ואפילו התועל-תיים נגד התליינות: נימוקים המוכיחים כי עונש המוות פסול מעיקרו, ללא הבדל דת, גזע ומין.

אין גם טעם להתווכח על עונש מוות עם אנשי ליכוד-רי-מינה, הקוראים שוב ושוב לשי-מן צידי הגרדום. הרי הם, ברובם, לא יעלו אפילו שמץ אחד של סומק בושה אם התקנה להפעלת חבלי-התליה תנוסח כך: "הרוצח בכוונה תחילה אדם שאמו יהו-דייה, או שגוייר כהלכה, דינו מוות. אך אם הרוצח הוא יוצא צבא, או שאחד מבני משפחתו הוא יוצא-צבא, או שהוא בעל פטור משירות-צבאי מסיבות בר-יאותיות או דתיות, דינו מאסר עולם עד קבלת החנינה".

עם כאלה, המוכנים ויודעים שעונש המוות יוטל רק על ערבים, אין לי ויכוח. עמם יש לי עימות. אלא שהדיון בתליה מחלחל עתה גם למחלוקת הלא-סגורות של המדינה. אמנון רובינשטיין, למשל.

צריך כנראה להיות חבר שינוי כדי להבין כיצד, באותו יום עצמו, מתפרסמים בעיתונים שני קטעים הנוגעים לשאלת התליה. האחד, תמיכתו של רובינשטיין בעונש מוות: השני, מודעה בתש-לום על ששינוי פורשת מ-הממשלה הזאת, המתרחקת מה-שאיפה לשלום, מעמיקה את האפליה הגזעית ומחריפה את הנסיגה אל חשכת הפונ-דמנטליזם.

צריך כנראה להיות חבר שינוי כדי להצליח בוירטואוזיות שכזו לרקוד בשתי החתונות. גם ליבר-ליזם נאור, שיוויוני ומתקדם, גם תמיכה פופוליסטית ופופולרית בגרדום [illegible].

וצריך כנראה להיות רובינש-טיין כדי להיות כך בעולם שכולו טוב. כדי להאמין בכנות כי עונש מוות בישראל של שנות ה-80 וה-90 יופעל אי-פעם נגד רוצחים יהודים, שרצחו ערבים על רקע לאומני (לדרמן, פינטו, סגל, בוחרי מחתרות, ובשטחים). וכי במה נופל, או עולה, עונש מוות על קבוצאות ילדים? שניים יופעלו עלפי אותן אמות המידה. ואפילו נניח בתום לב שהתומכים והליברלים בגרדומים אכן מאמינים בתום לב כי יזכו לקבל מוות שיוויוני לכל, ראוי לומר להם אותו עיקרון: לחבל של התליין יש טבע מוזר, ודומה במקצת לטבעו של איבר מוכה תאווה אחר בגוף האדם — אם מרעיבים אותו, הוא שבע; אם משביעים אותו, תיאבונו גדל והולך. היום רוצחים נתעבים, מחר רוצחים פחות נתעבים, מחרתיים מרגלים ובוגדים בעצם. בדוק ומנוסה.

תמהני איזו, אישית היתה עולה על פניו של רובינשטיין, אם משפטו החוזר של רוצח שהודאתו הוצאה ממנו באמצעים שב"כיים, או אם ערעורו של סרן נאפסו היו מתבררים כמה חד-שים לאחר תלייתם בכלא רמלה.

כך ייראה דו"ח פולארד (ב')

איש איש ואמונו

הדרג המדיני הפגין בפרשת פולארד דפוס התנהגות המתמצה בנטייה עזה לא לדעת כדי לחמוק מאחריות, ודירדר את ישראל מסיבוך לתסבוכת

מאת דן מרגלית

מיד לאחר שנלכד ג'ונתן פולארד התנהלו בישראל דיונים בדרג בכיר בדבר מהות הדיווח שמסר שמעון פרס לוועדת החוץ והביטחון. על פי גרסת פרס, יוזמת גיוסו של ג'ונתן פולארד יצאה ממנו. לימים התברר כי אין לדברים שחר.

שתי גרסות עלו בהקשר זה. לפי הגרסה האחת הטעה פרס את ועדת החוץ והביטחון ב-28 בנובמבר 1985. לפי הגרסה האחרת — מתוך מעקב אחרי שני מסמכים שהוכנו ב-25 וב-27 בנובמבר — לא מן הנ-מנע כי פרס האמין בסיפור-המעשה השגוי שעליו דיווח לח"כים. גרסה זו תקפה בתנאי שהמסמך המדויק שראה אור לפני יום עדותו, לא הגיע אל פרס בעומדו בפני ועדת החוץ והביטחון (ראה נספח מס' 1). על כך חלוקות הדעות בוועדה הבודקת את פרשת פולארד, והן חלוקות לפי שיוכם המפלגתי של חבריה: המערך כנגד הליכוד (יוסף בורג מן המפד"ל שהה בחו"ל). אילו עסק מסמך זה בצדדים המשפטיים של הפרשה, היה פרס יוצא בנקודה זו זכאי מחמת הספק.

לאחר זמן מינה פרס את ראש השב"כ אברהם שלום ואת עורך הדין רם כספי לטפל בעניין. הצטרף אליהם חנן בראון ממשרד החוץ לאחר שמעמדו של דוד קמחי ירד מן הפרק.

היה זה משגה מובהק, שכן המינוי נעשה אחרי שאורבן חזק כבר שוחח עם ראש הממשלה שמעון פרס על פרשת השב"כ ("קו 300"), ושבעי שלום יקדיש את עיקר זמנו ומרצו להגן על מעשיו ועמדותיו בעניין האוטובוס מאשר בעניין פולארד. אכן יש יסוד לחשוב שהבירור לא היה מעמיק דיו והבודקים לא נתנו דעתם לכמה האשמות שהוטחו בין שניים מאנשי הדרג המבצעי (יוסף יגור, אביאם סלע). גם הערכתם של שלום וכספי, שיוכלו לצמצם את חלקו של סלע כבעל "תפקיד ועזר" בפרשת פולארד, מבוססת על ספקולציה הקשורה באירוע לא רלוונטי במשפחת פולארד לפני ימי דוד (ראה נספח מס' 2).

בנקודה זו יש להעיר כי פרס מנע חקירה של ממש, אבל אין זה צידוק מספיק לאברהם שלום וצוותו שזה כינו סיפור כיסוי צולע. אפילו מיקד שלום את עבודתו בטוויית סיפור-מעשה חדש שיחלץ את ישראל מידי האמריקאים, היה עליו לנהל חקירה יסודית של כל המעורבים לצורך זה וכדי למנוע "חורים בע-לילה". יש יסוד לחשוב שהדבר לא נעשה במידת הרצינות והעומק הנדרשים. העובדה שהצוות שלום-כספי-בראון לא ירד לחקר המחלו-קת החריפה בדרג המבצע, שהיתה ידועה לו, מעידה על כך.

מתמיהה במיוחד היא עבודת שלישיית השרים הנקראת "פורום ראשי הממשלה". פרס, רבין ושמיר קיבלו את עיקר ההחלטות. שלוש-תם נושאים באחריות הן להתחייבו-יות שניתנו להחזיר לארצות-הברית את מסמכי פולארד, והן לכך שלא עמדו בהן וגרמו בהכרעותיהם נזק כבד לקשרי ישראל עם גורמים חשובים במערכת הביטחון האמריקאית.

המשגה העיקרי היה בהבנות שקיבל פרס על עצמו למסור לשר החוץ האמריקאי ג'ורג' שולץ את כל החומר ששלח פולארד. הוא גם מיהר להסכים להרחקת הלק"ם. ישראל חייבת אמנם לשתף פעולה עם ארצות-הברית. אך היה מקום לשים סייג להתחייבויות שקיבל על עצמו ראש הממשלה פרס. מימוש חלקי של התחייבויות אלה סייע לשבור את רוחו של פולארד בת-קופת מעצרו וחקירתו, והוסיף למחלוקת עם ארצות הברית מפני שלא השלים מה שהובטח לה. על אף שעמדת פרס קיבלה את גיבויים של שמיר ורבין — והם לא ערערו על צעדו כהוא זה — נושא מי שהיה ראש הממשלה באחריות העליונה לכשלון סיפור-הכיסוי על פי כל כללי הפרלמנטריזם.

הדרג המדיני טעה בבואו למנות את אביאם סלע למפקד בסיס בחיל האוויר (כמה מן הדברים שהשמיע סלע בפני הוועדה עוררו חשד כבד כי אינם מדויקים ואינם אמינים, וחשד כזה הוא לא נכלל כשמדובר במי שחייב להקפיד במסירת העוב-דות). רבין, שר הביטחון, הבין כי זו טעות והכוח לא עמד לו לבטל את המינוי. הוא זימן פגישה עם ראש הממשלה החדש שמיר וגם שמיר עמד על התמורה שבמינוי. אף על פי כן לא כפה שמיר על מערכת הביטחון את דעתו, שיש לבטל את קידומו של סלע בתקופה שכזאת. שמיר ורבין שגו בנקודה זו שגיאה חמורה.

אפשר איפוא לסכם שהדרג המדיני הפגין דפוס של התנהגות המתמצה בנטייה עזה שלא לדעת על מנת לחמוק מלשאת באחריות. אפשר אולי למצוא צידוק לאי-ידיעה של השרים בשלבי גיוסו והפעלתו המוקדמת של פולארד. אבל אין להבין את המחדל שדירדר את ישראל מסיבוך לתסבוכת: תחילה מחויבות מרחיקות-לכת לאמריקאים, וכתוצאה מכך הכרה לברוח את סיפור-הכיסוי של הצוות שלום-כספי שלא לווה בעקבם של השרים, ולבסוף המשגה הגדול שבמינוי סלע.

ועדה פרלמנטרית אינה חורצת דין. גם לא גורל קריירות של אנשי ציבור. הגינות מחייבת שבהתאם לכך לא תביע ועדת החוץ והביטחון את דעתה על עתידם של קצינים ופקידים בכירים שבסכם השתרבב לפרשת פולארד. לפיכך אין מקום למסקנות אישיות. כל אחד יקבע לעצמו את יחסו למעורבים בזירת פולארד. איש-איש ואמונו.

הקשר האמריקאי / צבי בראל

למי יש יותר זכויות?

קצת סבלנות — והכל מסתדר בסופו של דבר. בשבוע שעבר החליט בית המשפט הגבוה לצדק בארה"ב כי יהודים וערבים זכאים להגנת מחוק זכויות האזרח שנחקק לפני 121 שנים. הסיפור החל לפני שלוש שנים, כאשר כתובות נאצה אנטישמיות וצלבי קרס צוירו על קירות בית הכנסת "שערי תפילה" בשכונת סילבר ספרינג במרילנד. הנהלת בית הכנסת החליטה לא להסתפק בהרשעת החשוד בפשע, אלא הוסיפה וביקשה כי בית המשפט יקבע תשלום נזיקין בסך 3000 דולר כדי לכסות את הוצאות הסרת הכתובות. בבקשתה נשענה ההנהלה על חוק זכויות האזרח משנת 1866 שנועד למנוע אפליה גזעית נגד שחורים ואף קבע נזקי פיצויים רחבים במקרה של פעולה כזאת על רקע גזעי.

בית המשפט המחוזי של ריצ'מונד, בפניו הוגשה התביעה, דחה את התביעה, בטענה שאין יהודים נחשבים בני גזע מיוחד ולפיכך אין לראות בהתקפה על בית הכנסת התקפה על רקע גזעי המזכה מתן פיצויים. ראשי "שערי תפילה" לא ויתרו. הבעיה לא היתה ויתור על "הייחוד הגזעי היהודי" אלא שמירה על זכויות אזרח אתניות, או, ליתר דיוק, מניעת אפליה על רקע אתני. ואמנם בית המשפט הגבוה לצדק החליט כי כאשר קבע בית הנבחרים בשנת 1866 את המונח "שוויון על רקע גזעי", הוא לא התכוון ל"גזע" במובן המדעי של המלה אלא לכך שכל בני האדם יזכו ליחס זהה ללא קשר למוצאם הדתי, האתני או הגזעי.

השופט, ביירון וייט, שכתב את חוות הדעת, חיפש ומצא באנציקלופ-דיות ומילונים שנכתבו במחצית המאה שעברה כי המונח "גזע" אמנם התייחס לקבוצות אתניות כמו צוע-נים, ערבים, פינים, נורווגים ואחרים הנחשבים היום (לפחות באמריקה) בני גזע אחד.

מי עושה טובה למי

"אני הייתי היחיד שהסכים להו-פיע פעמיים בכנס איפא"ק", השתבח שר החוץ ג'ורג' שולץ לקול רעם מחיאות הכפיים, ותשואות הנוכחים. אבל אחרי כאמור, לא היה מנוס מן המסקנה שדווקא השדולה היהודית, איפא"ק, היא העושה טובה לשולץ ולא להיפך. המשמעות של כך שהמז-כיר משל מבקש מדי פעם "טובות" מאיפא"ק, — כמו פעם להשפיע על חבר קונגרס זה ופעם על אחר, להעביר חקיקה כזאת או אחרת — אינן חדשות. היו גם שמועות על טלפונים אישיים מהנשיא רייגן למנכ"ל איפא"ק, טום דיין, על שאר-גונו הצליח לסייע למימשל בנוש-אים שונים, החל בתמיכה בסיוע למורדים בניקרגואה וכלה בחוקי תקציב. אבל אלה היו, כמובן, "רק שמועות". פעילים באיפא"ק תמיד ביקשו מעתונאים שלא יכתבו על "התודות" הללו, כדי שחברי קונגרס לא יתרגזו ולא ייעלבו מכך שהם בכלל "מסוגלים להיות מושפעים".

והנה, בא שולץ ושבר את קוד ההתנהגות. לאט לאט, בכבדות האו-פיינית לו, הסביר שולץ עד כמה חשוב שהקונגרס יאשר תוספת לסיוע החוץ אותה ביקש המימשל. עד כמה עלול אי-אישור התוספת לפגוע, בסופו של דבר, גם בישראל. בקיצור, דקות ספורות לא היתה כדבריו של שולץ ולכולם היה ברור למה הוא מתכוון. אבל לרגע היה נראה כאילו שולץ חושש שמאזיניו לא הבינו את המסר. בתשובה לשאלה על הצורך בסיוע החוץ אמר שר החוץ האמריקאי: "ארה"ב חייבת להיות מעורבת בעולם (באמצעות כספים, כמובן — צ.ב.), עליה לקבל על עצמה את אחריותה ולמלא את התחייבויותיה כלפי העולם באופן רציני." ואז בא משפט המפתח: "אני עוזר נא, תומכי" הביע שולץ תחינה באוזני תום דיין, מנכ"ל איפא"ק וחבריו, שלא הסתירו את הנאתם. האולם רעד ממחיאות הכפיים.

מי משנה את החוקה

מאמץ ישראלי שנמשך כשלושה חודשים הניב לא רק חוק סחר נוח לישראל, אלא גם שינוי בלתי כתוב בחוקה האמריקאית. מי-שעמל, פעל והשיג זאת הוא הממונה על ענייני הסחר בשגרירות ישראל בארה"ב, אדי פולונסקי, שבהחלט ראשי להיות גאה על כך.

וזהו הסיפור: עם תחילת הכנתו של חוק הסחר האמריקאי היה חשש כי ייכללו בו הגבלות שעלולות לרוקן מתוכן את הסכם הסחר החו-פשי הקיים בין ישראל לארה"ב. לא מתוך כוונה רעה, חלילה, אלא מתוך אי שימת לב והתלהבות מרובה לגרום קצת נזק ליפן. הבעיה היא, שבארה"ב, שלא כבישראל, גובר כל חוק על הסכם שנחתם בין מדינות. וכך, למשל, יכול היה חוק הסחר האמריקאי המבקש השנה להגן על היצרן האמריקאי מפני יבוא מתחרה, לקבוע סעיפי הגנה העומדים בסתירה להסכם הסחר החופשי הקובע הפחתת מכסים מודרגת וסלילה בין ישראל לארה"ב עד שנת 1991.

במאמץ משולב של הנציג הישר-אלי וידידי ישראל בקונגרס, הועבר במליאת בית הנבחרים ובוועדת התקציב של הסנט החוק הקובע כי "בכל מקרה בו תהיה סתירה בין חוק הסחר האמריקאי לבין הסכם להקמת איזור סחר שנחתם לפני ינואר 1987, לא יישמו סעיפי חוק הסחר". או בלשון בני אדם: הסכם הסחר החופשי בין ישראל לארה"ב לא ייפגע כתוצאה מחוק הסחר האמריקאי.

"זהו תקדים ראשון במינו," אמר פולונסקי. "משום שבפעם הראשונה נוצר מצב בו חוק אמריקאי — בניגוד גמור לחוקה — מרכין ראשו בפני הסכם. וההסכם הוא, לא במקרה, עם ישראל".

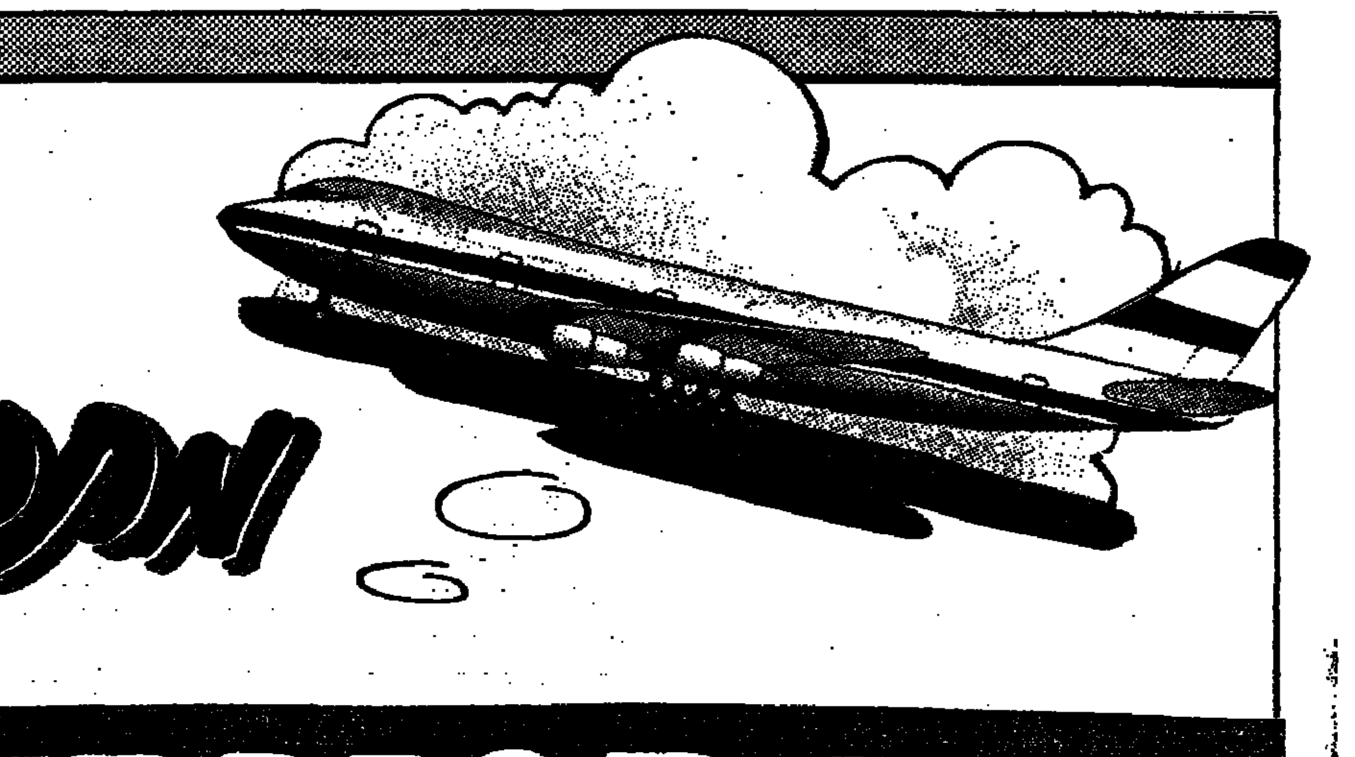

מתכונן לנסוע לחו"ל?

רק בבנק המזרחי

60% הנחה

על עמלה ברכישת מט"ח **גם** במזומן **וגם** בהמחאות נוסעים.

- פטור מתשלום עמלה על היטל הנסיעות לחו"ל.
- הטבת שער ברכישת מט"ח במזומן או לצורך קבלת המחאות נוסעים.

בנק המזרחי

هكذا من الأصل

هكذا من الأصل

הפילהרמונית מוכנה גם להחזיר כסף

לא לכולם, כמובן. רק לאותם מנויים שהתכוונו להם השנה קונצרט ביוגוזו של לאונרד בר־נשטיין וכשהתמצמה הנדוע אותפו בשל "תשישות" ולא נמצא לו מבצע מחליף, אלא תאריכים חלופיים בעונה הבאה, בעוד שנה ויותר. הציעה התזמורת להחזיר להם כסף. לפי מיטב זיכרוני, זו הפעם הראשונה שהתזמורת מו־כנה להחזיר למנויה כסף בעבור קונצרט אחד שאינו מתקיים. הצעד המתחייב בנסיבות כאלה, הוא מעודד אמון ובונה יותר מהסתתרות מאחורי הטיעונים לד־שות שינויים בתוכנית, כמודפס בתוכניות התזמורת.

ברנשטיין היה צריך לנצח עתה על ששה קונצרטים, באותה תוכנית שעליה ניצח כבר בר־אשית העונה. עניין זה לעצמו יצר סיבוך, מכיוון שהמנויים שהמבצעו אותה תוכנית אז היו צרי־כים לקבל קונצרט חלופי, עם זובין מהטה. עתה, משביטל ברנשטיין את בואו, נטלו על עצמם שלושה קונצרטים זובין מהטה, ג'יימס לווין ודניאל ברנבוים. מי שהיה אמור לקבל אותם כתח־ליף, אינו זכאי לקבל את כספו בחזרה. ההחזר יינתן רק למי שצריך היה להמתין לעונה הבאה. הכסף מוחזר בערך של היום, ובתזמורת אין חוששים שלא ימכרו מה שהוחזר עונה לקהל בעונה הבאה, אחרי מכלות הכל המרוצר בברנשטיין.

אלא שבינתיים ביטל לווין גם את קונצרט התוליתו, וגם את הקונצרטים הרגילים שלו, ההוד־מות הולימה שיוליש אותו המבצע זאב דורמן, והסולנים שיהיה רבין (כינור) והאוהד בן ארי (פסנתר). הרציטאל מאחורי הזול־פת מבצע רגול (שביטל גם בעונה שעברה ברגע האחרון), כנראה כדי לא להקשות לעצמו את הזמן לפני פסטיואל ולצבור־רו) במבצע ישראלי בראשית דרכו הוא, כביכול, שגם מהטה הוליף בזמנו את אורמנדי ותראו לאן הוא הגיע. מי שלא רוצה את התחליף במקום לווין לא יקבל את כספו חזרה.

עונת היובל של התזמורת היתה רבת כוכבים במבצעים הגדולים: חגיגות היובל ומאה להולדת רובינשטיין. אבל היא היתה גם רצופה ביטולים ושינויי תוכניות: לרציה ולנטיני טאראני, עמנואל אקס, רודולף סרקין, קלאודיו אראו, אנטאל דוראטי, קרלו מאריה ג'וליני ועתה ברנש־טיין ולווין. אמנם הזכות לשינו־יים שמורה לתזמורת. אבל מותר להביע שאלמלא זה היה בעונה כזאת, ואלמלא זה היה ברנשטיין ודחייה לשנה, לא היתה התזמורת מציעה החזר של הכסף גם הפעם.

העונה הבאה תהיה קשה יותר, כמי שהמנהיג זובין מהטה לפני העונה החגיגית הזאת, כי לא כל יום יובל. תוכניותיה ישורטטו בקיצור. מנכ"ל התזמורת אבי שושני אומר שבביקורה האחרון של התזמורת בהולנד שמע מן המנכ"ל של הקונצרטחבאו שאצ־לם היתה מכת ביטולים דומה בעונה שעברה. ולקראת העונה הבאה, שעל הנייר יש גם בה כו־כבים, כולם — התזמורת וה־מנויים — צריכים להחזיק את האצבעות.

יש גם שפיים

איתרע מזלו של חג המוסיקה של שפיים שהוא מתרחש בזמנו של פסטיואל ישראל

כולם באים למנהלי חג המוסיקה בשפיים ואומרים להם: למה בחרתם לקיים את האירוע שלכם דווקא יחד עם פסטיואל ישראל? אישה ההדגין האמרגני: הם שוכחים שחג המו־סיקה מתרחש בחג השבועות זה שמונה שנים. היה זה פסטיואל ישראל ששינה את מועדיו והקדים לראשית הקיץ.

השנה יהיה חג המוסיקה בשפיים מקיף יותר מן השנים הקודמות. המחול נוסף כחלק לגיטימי מ"חג המוסיקה" ומשרד האמרגנות "ארט־סיס" נכנס לתמונה כגורם האמרגני והאמפרסריה של ש־פיים שופך לצורך האירוע, שיהיה בסוף השבוע שלפני שבועות ובסוף השבוע שלאחריו, בנוסף לחג עצמו, ולאירועים נוספים ומיוחדים בהמשך חודש יוני: מנקאי ג'וקר עם התוכנית החדשה הראשונה אחרי שאחד מרקדניהם נהרג בעת הופעה, ואמני הג'ז צ'יק קוריאה וגארי ברטון.

אבל לבו של החג הוא בכל זאת ישראלי: שני רסיטלים, להקת המחול הקיבוצית, המקהלות ה־קיבוציות, התזמורת הקיבוצית, הגבעתרון, התגרעטרון והזמורת הד־ליליות של הקיבוץ המארח שפיים.

יש כמובן גם סולנים מחו"ל: הפסנתרן הפולני קרישטוף יב־לונסקי, הגיטריסט האיטלקי עמ־נואל סגרה, הקונטרה־טנור הפו־רטוגלי מריו מרקש, התזמורת הקאמ־רית ע"ש פרנץ ליסט מהונגריה (גם בפסטיואל ישראל) והמישית כלי הקשת של ברלין המבצעת את כל מחזור החמישיות של מוצארט (כמשקל נגד לכל הרביעיות של בטהובן בביצוע רביעיית טוקיו בפסטיואל ישראל).

חג המוסיקה בשפיים רוצה להציע — בניגוד לפסטיואל ישראל — אירועים במישור העממי לכל ה־משפחה, בזמן קצר ומחירים יחסית. הכרטיסים מוזלים לרוכשים שימצאו זמן בתוך פסטיואל ישראל. אז שיחליטו על שפיים במקום ירושלים.

מה שיהיה בשפיים באופן ייחודי הוא "פלמנקו בן זמננו" — ערב של הרקדנית דליה לאו, עם נגנים צוע־נים והגיטריסט חואן סוטו. לאו היא עיקשת, נמרצת ועקבית בקידום תרבות הפלמנקו בארץ. היא לא חוסכת ממשאביה העצמיים להשתל־מות והשתלבות בתחום הפלמנקו במולדתו, ספרד, וביבואו לישראל. יש משהו ברקיעה הנמרצת של הפלמנקו של לאו המתעקש להכריז בכל פעם ש"אנחנו כאן".

פנטומימה מפולין

הנריק טומשבסקי מנהל תיאטרון פנטומימה יותר מעשרים שנה

ורוצלב, העיר הפולנית (על הכרטיסים מודפס "ברצלב", כי נראה כדי להזכיר לנו את רבי נחמן) הוציאה לא רק את תיאטרון המעבדה של גרוטובסקי שעשה מהפיכה בתיאטרון העולמי, אלא גם את תיאטרון הפנטומימה של הנריק טומשבסקי. טומשבסקי יצא מן הריקוד, שאב את השפעתו ממרסל מרסו. אבל לא הלך לכיוון הפנטומימה של היחיד על הבימה, העוסק בשורה של סיטואציות אנושיות אבסורדיות. טומשבסקי הלך מראשית דרכו אל "הפקת הפנטומימה הגדולה", ערב שלם המבוסס כולו על עלילה אחת. הוא לא חושש ל־התמודד עם הנושאים הגדולים ביותר במחזאות העולמית. רק שתיים מן העבודות האחרונות שלו: "המלט" ו"הבן האובד".

לפסטיואל ישראל הוא מביא (בשיתוף פעולה עם האמרגן שמואל צמח, שהוא המסלקה התרבותית בינינו לבין פולין, והתיאטרון הקאמרי) את "אסוציאציות. על חלום ליל קיץ". ה"אסוציאציות" מאפשרות לו ל־התבסס על מחזה ידוע אבל גם להתרחק ממנו, כמו שעשה ליבו"סי קמפ בלי להזכיר שמ־רומר באסוציאציות.

בין הפקות היבוא של הפסטי־ואל, זו בינתיים נמכרה הרבה פחות מכל האחרות. אולי מפני שיש רוויה בפולניות, ואולי מפני שטומשבסקי אינו שם מוכר כמו ויידה או ברוק. האנשים אומרים לעצמם "את חלום ליל קיץ כבר ראינו, ואילו פולנית איננו מבינים". גדולתו של טומשבסקי היא ביכולתו לעסוק במיתולוגיה ברמה אנו־שית פשוטה, ליטול מן הרקע של המשותף התרבותי הכללי, ולהביא זאת בשפה האוניברס־לית של הפנטומימה, האמורה להיות מובנת לגופו של כל אדם.

אדם בגן חיות

הוא מציג את עצמו כיצור בכלוב. בגן החיות התנ"כי בירושלים, מחר ומחרתיים

הוא לא חושב, הוא קיים. זוהי תמצית הוויתו ואמנותו של אלברט ויזאל, שיהיה במשך שש שעות בכלוב מגודר בגן החיות התנ"כי בירושלים. בחליפת איש עסקים, מוקף בתמאות החיים של איש עסקים, הוא מוצג לראווה בסביבה שאליה באים אנשים לראות יצורים מעולם אחר. העובדה שהפעם יוכלו ויצטרכו לראות יצור מן העולם שלהם איננה "גימיק" בשביל ויזאל הקטאלני אלא משהו עמוק יותר.

הוא לא עושה את זה על בימת התיאטרון מפני שהוא אינו "מייצג" או "משחק" את איש העסקים בסביבתו הטבעית, אלא הוא "קיים". זאת לא הצגה, אלא מיצג או "פרפורמנס". בפגישה אישית אתו הוא מסוגל להרגיש את המעבר מאלברט ויזאל לדמות של "האדם העירוני" ששיחק עד עתה כמאה פעמים, תמורת 10 אלפים דולר כל פעם. הוא חושב להיפרד מן ה"אדם העירוני" בקרוב ולהתחיל לעבוד על "מסלול של הנסיך" — יצירה שקשה לו בינתיים להסבירה במלים. פתאום נמחקת האישיות מעיניה, הן מתמלאות בהבעה קצת אטומה, קצת חשדנית, מאוד ערה לסביבתה, כמעט כמו של חיה. אין ל"אדם העירוני" עבר או עתיד. יש לו רק הווה, אם כי ברקע מרחפים קרעי זיכרונות לא ברורים.

פיטר ברוק אמר פעם שאצל חיה כמו החתול אין פער בין המחשבה על קפיצה והקפיצה עצמה. את המיי־דיות הזאת הוא ניסה להקנות לשח־קניו. ויזאל מנסה להגשים את הדבר הזה בהופעתו, הנמשכת שש שעות.

הוא יוצר שטח חיים של כ־12 מטרים רבועים, חי בו עד לסגירת גן החיות. שלוש פעמים ביום מביאים לו אוכל על מגש. הצרה שלו היא שלפעמים אנשים נתקעים לפני הכלוב לזמן ארוך מאוד, ומונעים מקהל אחר את התוויה. יש לו גם תיבת מכתבים שאליה מוז־מנים הצופים לכתוב. האנגלים, למשל, כותבים הרבה יותר מה ספרדים, והם מעודדים מכך שוויזאל מראה להם את תמצית חייהם הבנאלית. לפעמים הוא נטען אנרגיה מן הצופים, ואז הוא מתרוצץ בכלוב, אלא שההתרוצצות עשויה להפוך לריצתו של איש העסקים אחרי מונית. הוא מדבר על "הגוף החושב" ועל "העברת אנרגיה".

יש משהו בהופעתו השם אותו בקטגוריה של ההליכה על הכבל של פיליפ פטי. שניהם מחפשים את תמצית החיים העירונית. פטי בסכנה אמיתית ובזמן קצוב, ברגע של משמעות עליונה, וויזאל בזמן אמיתי לא קצוב ובשש שעות של היעדר משמעות. בשני המקרים מדובר על מהותו הנסבלת של הקיום.

המסתורין שבקרקעית האמנות

מגדלנה אבקנוביץ', אמנית פולנייה חובקת עולם, אורחת במוזיאון ישראל, יוצרת ומציבה פסל בגן הפסלים

מאת ציונה שמשי

בסיפור חייה יש כל האלמנטים המרגשים. בת 54, ילידת פולניה, משפחה אריסטוקרטית העוברת מב־דירות בשלוות התווה הכפרית לחרשה ההרוסה במלחמה, ולחיים הלא־מובנים של בניית מדינה חדשה ברוח סטאלין. בנוסף לקשיים ש־אפיינו את התקופה שלאחר המלחמה, היתה גם התאווה הפולנית להיות גרעין לפרולטרים, שקיבלו את כל העזרה האפשרית, לעומת קשיים רבים לכל מי שמוצאו שונה במקצת. הסתרת המוצא האצילי הקלה במעט, שיטות הלימוד ב־אוניברסיטה הכבידו על אבקנוביץ' מאוד.

הריאליזם הסוציאליסטי היה "ה־דרך הנכונה", בעוד שהיא ניסתה ליצור ניירות אבסטרקטיים גדולים. התוצאות היו ציונים גרועים ו־השתתפות המורים בעבודותיה ב־עיקר במחיקה. הידע הברור שבלי להיות שייכת לאיגוד האמנים יקשה עליה להתקיים כיוצרת החזיקו אותה בכוח באוניברסיטה. היא סיימה אותה ב־1954, וחזרה אליה מאוחר יותר ללמד את טכניקת האריגה. בזה היא עוסקת זה 20 שנה. היא עבדה כמעטות עיבות בבית־חרושת למשי ויצרה אריגות ענק תלת ממדיות, פרועות, בעלות טקסטורות שמצאן באריגה אך מראן כביאולוגיה ועולם שלם. תערוכתה הראשונה ב־1960 נסגרה על ידי המשגיח הממשלתי מהיותה אבסטרקטית. סטלין אמנם מת בגופו, אך רוחו עדיין ריחפה נמוך וכבד.

ב־1962 נשלחו עבודותיה ל־ביאנלה של האריגה בלוזאן. והללו מהפיכה בכל מינוח האריגה של אז. לורסה, בעל מפעלי השטיחים בצרפת, לקח אותה תחת חסותו, ועד היום הגלריה של אשתר־אלמתו מייצגת אותה ברחבי עולם. מדליית זהב בביאנלת סאו־פאולו, מסר פרסים ומדליות ברצף לאחר מכן. 40 תערוכות יחיד, 100 תערוכות קבוצתיות, למעלה מ־500 מאמרים על עבודותיה בכל עיתון אפשרי בעולם. מרכז חייה ונקודת הזינוק למסעיה ברחבי עולם היא עדיין אותה דירה זעירה בוורשה. שכאשר היא שם, היא חיה את חיי המקום בשלמות, כולל תורים למזון. אשה חזקה, רבת כוח ומרץ, מאמינה בדי־חורה ודעותיה, שעל חלקם עברה במשך שנים עד לביצוע ולחשיפה.

המעבר מאריגות תלת־ממדיות לפסלים היה טבעי. הפסלים מבוצעים בחלקם מחבלים עקיים, בחלקם יציקות בד־שקים ופו־ליאסטר, כמו עבודת 80 גווים אנושיים, קליפות בעלות טקסטורות גסות של קווים־שרירים־עור מתבלה; זו עבודה שביצועה נמשך ארבע שנים. עבודה נוספת שמה "עוברים", העשויה גופים התפורים מבד־שקים, והיא נשמכה כשנתיים. היום הקצב שונה, הזמנות לביצוע עבודות ברחבי עולם העשירו את מגוון החומרים, את מילון הצורות והביצועים וקיצרו להפליא את משך העבודה.

הרומן שלה עם מוזיאון ישראל התחיל לפני כ־15 שנה, כשוילם סנדברג ההולנדי היה היועץ של המוזיאון הצעיר, והכיר את עבוד־תיה. יותר מזה, הוא הכיר ב"מה שד־היה". הדבר לא התאפשר. לאחר שנים רבות של קשרים שהיו נפסקו, חודש הקשר. האוצרת סוזן לנדאו הצליחה להביא את הפסלת לחודש אחד לארץ. ההיכרות שלה עם הארץ הצטמצמה לתחומי י־רושלים, גן הפסלים והנגב. היא באה עם רעיון לעשות כאן פסל מבטון, ושינתה את דעתה ברגע שראתה את תעתנים. העבודה שלה — שבעה גלגלים מאבן חצובה ממצפה רמון — תהיה המשך טבעי לפסלי הדמויות שלה, גם אם תהיה שונה לחלוטין בצורתה. מגדלנה אבקנוביץ' טוענת שהאדם הוא מרכז יצירתה, ואינה מסכימה להיתפס בהגדרות. בוודאי תשוב לארץ, להיכרות מעמיקה.

אני ואנחנו, כאן ועכשיו

מאת נתן מישורי

"מוסיקאן" — פסטיואל למוסיקה ישראלית במועדון "יובל" ברמת השרון

שמיעה כמעט רצופה של עשרים יצירות מאת עשרים מלחינים ישר־אלים המוכרים אך מעט, היא דבר מרגש ומאלף, על שהתאפשרה האוזנה שכזו למאזינים שגדשו את המקום בשלושת הקונצרטים "מר סיכאן", שנערכו ביום אחד, יש להוד־דות לצוות הארגוני ד"ר ד. סלע, ד.ו. אופנהיים, נ. קיטנר והמפיק נ. בר לב, ליוזמתו של עודד אסף ולהד־סות הלבבית של "מועדון יובל" ברמת השרון.

משך האוזנה היה כארבע שעות. אך עיכולן של היצירות נמשך ימים ושבועות. כשהן תורות ומאורגנות את עצמן בתודעה בקבוצות שסוג נושאיהן והרכבן הפנימי משתנה מדי פעם. כיוון שפרט לתשעה מלחינים שהשתתפו בביצוע יצירו־תיהם התגרדו למבצע גדול זה 21 מבצעים, שבזכותם נשמעו כאן קונצרטים של ממש, נבכים בכך שנציין ביצירות מבעד לביצועים, תוך נתינת ביטוי או רמז לכמה מן הנושאים המרובים.

א. שלוש זמרות וחמש יצירות

זמרת האלט אליעזרה אייב־דאקוב, שחזרה לבמה לאחר שנות שתיקה מרובות, ביצעה עם ה־מלחינה־הפסנתרנית נועה בלאס (נולדה 1937) את "צלילי טהרה" (1984) — שבעה הימנונים מצריים עתיקים. בצלילים מעטים המחזיקים מרובה והצעים במסלולים מודליים־ארכאיים ובני המנגו כאחד, שעיקר ביטויים בקול ובהגאים, העניקו הש־תיים הוויה צלילית־הבעתית עזה. זו נמסרה כשקולה העמוק של הזמרת מצוי היה בנקודת שיא של ריכוז אמנותי־מוסיקלי־נפשי. נוצרה תחו־שת היטהרות מאגמי צלילים מיותרים ומעוצמות נפש.

המצו־סופרן הצעירה דפנה ליכט, שמצאה לנכון כבר בראשית דרכה לבצע יצירות ישראליות חדשות, ראויה לברכות על העוזה והישגיה הקולים וההבעתיים בביצוע שיריהם של משה רסיוק (33) "שלושה ימים" (1983), למלים של לאה גולדברג, ישי קנול, "ארבעה שירים לאלט ולפסנתר" למלים של דוד פוגל, ורון ויידברג (34) — "אביב", ששה שירים לקול, חליל ופסנתר (1985) למלים של מרדכי גלדמן. דפנה ליכט והפסנתרנית ענת שרון מסרו במלוא יכולתן את שביטאו המלי־חינים. אמנם באמצעים די מקובלים, אך בהתמזגותם הטובה עם התכנים והמלים העבריות נעשו לבעלי בי־טוי אישי. נוף, אדם ובדידות שבשירי רסיוק־גולדברג, כמו גם צחוק וזעקה שבשירי קנול־פוגל, פגעו היטב גם במאזינים. זאת, להוציא את שירי ויידברג, ש־הסתתרו משום מה כאחרי סגנונות כשל ליסט, רביסי וקורט וייל, מה. שטוב יותר לתיאטרון מאשר לקונצרט.

המרחק העצום שבין שירי עם חורי גיל כ"למדבר" ו"יפה נוף", שזומרו יפה ובאמנות סגנונית על ידי המצו־סופרן צביה ליטבסקי, לבין העולם האישי העכשווי, המו־פנם והמורכב, שנכח בצלילי ה־פסנתר שהושמעו על ידי המלחין יוסי פלס, ביצירתו "חמישה שירי עם עבריים", יצר מתח מעניין ומשמעותי. הפרובלמטיקה שבמיזוג הניגודים, נעשתה כאן ליצירה, של־דידי שיקפה גם את הפער שבין הפרט במציאות העכשווית לבין אותה "ישראל יפה", המצויה רק בפיוטי ערגה וברעיונות החלוציים.

ב. שלושה פסנתרנים, ארבע יצירות ועוד אחת

הפסנתרן ברט ברמן ניגן את "פנטסיה ופסקליה" (1985) של מיכאל דמיאן (עלה מרומניה ב־1983) בצורה הראויה להערצה. שמיעת יצירה מורכבת זו, שבוצעה בעל פה, הבהירה שהמבצע וגם המלחין הם אנשי מקצוע מן המדרגה הראשונה. חבל היה רק ששפת היצירה, הקושרת יחדיו את אלה של ברהמס ובכן ובורג, אינה מן המקוריות.

שירותיה המצוינים של הפסנתר־נית שרה פוקסון־היימן מסורים למו־סיקה הישראלית באמנות זה כשר־לושה עשורים. בידיה הופקדו הפעם גם המקלדת וגם תוכו של הפסנתר ומאלה הפיקה את כל שהיה ביצירת ציפי פליישר (41) "כמצב רוח כרומטי" (1986). הכל לא היה אמנם הרבה. הכרומטיקה היתה בעיקרה פשטנית. לא צבעים שנוספו לדיד־אטוניקה" ולא עוצמות צלילית כמו שב"דודקפוניה". אך אם תרצו, ולמרות המלאכותיות שבמיבנים הסימטריים, היה זה שעשוע קל וקצת חביב.

בצינה הראויה ביותר לדוד ש־לאוצרי הקודמים שהוזכרו, היא הפסנתרנית אסטרית בלצן. כשהיא ניגנה את "קנצונה 1984" של משה זורמן (35) בעלה, ואת ה"פנטסיה כנענית" (1981) של יעקב ליף (34) — שתי יצירות שנכתבו בתקופת הלימוד של המלחינים בארה"ב — לא יכול איש להטיל ספק בהבנתה המלאה של כל תג ותו ושל כל התהליכים שביצירות. שתי היצירות הן מעשי קומפוזיציה ברמה גבוהה ואף הפסנתר מגיע בהן לביטוי מלא, אישית. אני מעדיף את יצירת ליף, שהיא בעלת שפה מעניינת ומוגדרת ושיש בה בשלות יצירתית של ממש עם סממני ייחודיות.

ועוד יצירה אחת, ואולי פחות מאחת. "שלושה אטיודים" של דניאל גלאי (42) שאינה בקטגוריה של דמיאן, זורמן, ליף, יש בה אמנם איזו התפתחות. פנימית. אך הנהרות התומר הן כוללניות מדי (כגון שי־מוש בצלילי הקלידים השחורים) והד־אמירה אינה ממוקדת דיה.

(כתבה ראשונה מתוך שתיים)

הופיע!

WE REPRESENT IN ISRAEL & ABROAD 1986-87

"אנו מייצגים בישראל"

מדריך מסווג של החברות המייצגות חברות בינלאומיות בישראל ומוצריהן

170 עמודים בכריכה מהודרת

להשיג ברשת חנויות סטימצקי

אוניברסיטת תל־אביב

טקס חנוכה של מעבדת מיקרו־מחשבים ע"ש מרקוס וסליה מאוס

הרצאה:

פרופ' עמירם יהודאי
ראש החוג למדעי המחשב

חשיבות מדעי המחשב בחברה המודרנית

ביום שלישי, כ"ז באייר תשמ"ז, 26.5.1987, בשעה 16.30

בבנין מדעי המתמטיקה ע"ש ולדימיר שרייבר.

אודיטוריום רמניסיאנו,

קרית האוניברסיטה, רמת־אביב.

כניסה דרך שער אוסטריה (1) ושער מונטיה (2)

– הציבור מוזמן –

חוק התכנון והבניה תשכ"ה — 1965

מרחב תכנון מקומי ירוחם

הודעה בדבר הפקדת שינוי תבנית מפורטת

נמסרת בזה הודעה בהתאם לסעיף 89 לחוק התכנון והבניה, תשכ"ה — 1965, כי במשרדי הועדה המחוזית לתכנון ולבניה מחוז הדרום, ובמשרדי הועדה המקומית לתכנון ולבניה ירוחם הופקד שינוי תבנית הנקראת שינוי מס' 37 לתבנית מפורטת 101/03/26 — אזור תעשיה.

ביחד עם התשריט המצורף אליה.

עיקרי הוראות השינוי:

א. הרחבת אזור התעשייה הקיים, תוך שימת רגש על חזית המבנים, פיתוח סביבתי ושטחי ירק שיבטיחו איכות חיים נאותה.

ב. הגדרת יעודי הקרקע והגבלות בניה בתחום התכנית.

ג. הגדלת שטח לשרותי הדרך.

ואלה הם השטחים הכלולים בתכנית:

שטח התכנית: כ־212.284 מ"ר דונם.

גוש: 39531.

כל המעוניין בשינוי רשאי לעיין בה ללא תשלום בימים ובשעות שהמשרדים האמורים פתוחים לקהל.

כל המעוניין, בקרקע, בבנין או בכל ענין תכנוני אחר, הרואה עצמו נפגע על ידי שינוי התכנית וכן זכאי לפי סעיף 100 לחוק, רשאי תוך חודשיים מיום פרסומה של הודעה זו ברשומות להגיש התנגדות לשינוי במשרדי הועדה המקומית האמורה.

שלום דניה
יו"ר הועדה המחוזית לתכנון ולבניה מחוז הדרום

הצעה שקשה לסרב לה

מכירה מיוחדת בשבת 14.00 ועד 9.00

אנו מחדשים את צי הרכב. נצל את ההזדמנות!

למכירה מכוניות שמורות מבית אמון. מכוניות שעברו טיפולים סדירים וחבו באחזקה יעילה אחריות למנוע לשלושה חודשים או ל־5000 ק"מ

תנתן לכל מכונית

זו ההזדמנות שלך.

לקלן רשימות המכוניות שלך:

סיאט מלגה, סיאט איביזה, רנו 5, רנו 9, אופל קדט אוטו, פיאט רגאטה אטו.

SALE

europcar rent a car

Yes, I can.

תל־אביב: רח' המסגר 43, טל. 03-337951

חיפה: רח' אלנבי 3, טל. 04-674403, 04-672839

סניפים בכל הארץ.

הכנסת

מודיעים בזה כי

בשבוע של חג השבועות

לא יתקיימו סיורים במשכן הכנסת

ביום חמישי, ד' בסיוון התשמ"ז 4.6.87

לא מכרת לא שילמת

לוח העיר

קבלת מודעות

מ־8.00–20.00

03-371261

עיריית חיפה — משרדי מהנדס העיר

הועדה המקומית לתכנון ולבניה העיר חיפה

רחוב ביאליק 3, חיפה

טלפון מספר — 04-640775

הודעה עפ"י סעיף 149, לחוק התכנון והבניה תשכ"ה—1965.

ניתנת בזה הודעה כי הוגשה בקשה על־ידי:

רבקה וחיים בר־זומא — לאשר חר־יגה שימוש בקשות הקרקע, בר־חוב נתיב יוספון מספר 6 חלקה 19 בגוש 11566 קרית־שמואל. הבקשה כרוכה בעודף שטח בניה מעל למותר.

אפשר לעיין בבקשה באגף לפיקוח ורישוי של הבניה, בבנין העיריה, רחוב ביאליק 3, חיפה, בימים א', ג', ה', בין השעות: 08.00—11.30.

המעוניין להגיש התנגדות לבקשה, ימציאה לפי הכתובת דלעיל, תוך שבועיים מיום פרסום הבקשה.

אהרנסר ועוביץ
מהנדס העיר

כלל חברה לביטוח בע"מ

CLAL INSURANCE COMPANY LTD.

דין וחשבון מקוצר ליום 31 בדצמבר, 1986

(מותאם להשפעת השינויים בכוח הקניה של המטבע הישראלי)

מאזן

(הסכומים בשקלים חדשים)

	ליום 31 בדצמבר 1986	ליום 31 בדצמבר 1985
אגרות חוב של הממשלה או בערבותה	81,389,395	67,594,719
ניירות־ערך אחרים	1,975,708	1,228,803
הלוואות ופקדונות בבנקים	49,527,048	44,368,568
מניות בחברות בטוח באחזקה של 50%	5,264,354	–
השקעות בחברות בטוח אחרות	20,441	20,526
רכוש קבוע (בניני משרד, ציוד משרד ומכוניות)	14,270,475	13,374,093
חברות בטוח ותוכני בטוח:		
פקדונות וחשבונות אחרים	6,025,332	7,296,977
פרמיה לגביה ויתרות סוכנים	17,790,454	18,373,819
חייבים ויתרות חובה	2,207,291	831,064
פקדון במוסד כספי לפי דרישה	10,130,783	–
מזומנים ופקדונות בבנקים לפי דרישה	10,430,770	13,056,608
	199,032,051	166,145,177

	ליום 31 בדצמבר 1986	ליום 31 בדצמבר 1985
הון עצמי	13,296,786	11,155,670
עתודה למסים נדחים	800,000	867,463
עתודות בטוח חיים	112,535,786	89,016,700
עתודות בטוח כללי	18,507,252	16,288,360
עתודות לסיכונים יוצאים מן הכלל (2)	5,025,000	4,103,995
תביעות תלויות - בישראל (2)	19,213,302	16,677,728
בסניף לשעבר בלונדון	4,887,274	4,223,465
התחייבויות בגין רכישת מניות של חברת בטוח באחזקה של 50%	3,549,832	
חברות בטוח ותוכני בטוח:		
פקדונות וחשבונות אחרים	9,062,387	12,588,260
התחייבויות אחרות ויתרות זכות	12,154,432	11,223,536
	199,032,051	166,145,177

דין וחשבון על עסקי בטוח כלליים (1)

	1986	1985
פרמיה	43,375,459	38,561,739
גידול בעתודות בטוח	(4,137,771)	(1,396,367)
הכנסות מהשקעות	4,313,015	4,052,635
תביעות לשנת הדו"ח	(34,287,097)	(30,409,265)
הפרשה לסיכונים יוצאים מן הכלל	(113,012)	(247,494)
דמי עמילות, ניהול והוצאות הנהלה וכלליות	(25,109,196)	(23,971,313)
דמי רישום ודמים אחרים	18,926,072	19,246,529
רווח לשנה	2,967,470	5,836,464

דין וחשבון על עסקי בטוח חיים (1)

	1986	1985
פרמיה	34,902,687	30,120,488
הכנסות מהשקעות	6,284,040	7,415,885
גידול בעתודות בטוח	(21,855,530)	(21,757,399)
תביעות לשנת הדו"ח	(7,933,812)	(5,410,566)
הפרשה לסיכונים יוצאים מן הכלל	(816,225)	(475,776)
דמי עמילות, ניהול והוצאות הנהלה וכלליות	(9,883,472)	(8,770,155)
רווח לשנה	697,688	1,122,477
השפעה מצטברת לראשית השנה עקב שינויים בשיטות חישוב עתודות הביטוח	(1,842,110)	(2,463,870)

דו"ח רווח והפסד

	1986	1985
רווח מעסקי ביטוח	3,665,158	6,958,941
הכנסות מהשקעות שלא נזקפו לדו"חות עסקי בטוח	710,336	671,035
הוצאות הנהלה וכלליות שלא נזקפו לדו"חות עסקי בטוח	(346,174)	(566,137)
הכנסות/(הוצאות) מיוחדות	662,364	(553,279)
	4,691,684	6,510,560
השפעה מצטברת לראשית השנה עקב שינויים בשיטות חישוב עתודות בטוח חיים	(1,842,110)	(2,463,870)
רווח לשנה - לפני הפרשה למסים	2,849,574	4,046,690
הפרשה למסי־הכנסה ורווח	2,044,981	3,098,550
	804,593	948,140
חלק החברה ברווחים, נטו, של חברות־בת	161,007	1,092
רווח נקי	965,600	949,232

דו"ח על השינויים בהון העצמי

לשנתיים שנסתיימו ביום 31 בדצמבר, 1986

	הון מניות	קרנות הון	עודפים	סך הכל הון עצמי
יתרה ליום 1 בינואר, 1985	3,320,837	–	4,991,863	8,312,700
תוספת מהערכה חדשה של מקרקעין, נטו	–	1,893,738	–	1,893,738
רווח לשנה	–	–	949,232	949,232
יתרה ליום 31 בדצמבר, 1985	3,320,837	1,893,738	5,941,095	11,155,670
הקצאת מניות בהטבה	1,000,000	–	–	1,000,000
תוספת מהערכה חדשה של מקרקעין, נטו	–	175,516	–	175,516
רווח לשנה	–		965,600	965,600
יתרה ליום 31 בדצמבר, 1986	4,320,837	2,069,254	6,906,695	13,296,786

תקנות הפיקוח על עסקי ביטוח (דרכי השקעת ההון, הקרנות וההתחייבויות של מבטח), התשמ"ז - 1986:

(1) לחברה חוסר בהשקעות בנכסים נזילים, שיש להחזיקם כנגד ההון העצמי, לפי התקנות הנ"ל, בסך 2,348 אלף ש"ח.

(2) השקעות ברכוש קבוע בסך 731 אלף ש"ח ובמניות בסך 539 אלף ש"ח, מוחזקות לכיסוי התחייבויות של בטוח כללי במקום הון עצמי, כנדרש בתקנות.

מצב ההון הנפרע

(באלפי שקלים חדשים)

ההון הנפרע המינימלי המתחייב לפי התקנות	9,596
ההון הקיים - מחושב לצורך התקנות (לאחר הפחתת נכסים לא מוכרים בסך 3,550 אלף ש"ח)	9,747
עודף	151
הון מניות נפרע המתחייב לפי התקנות	2,386
הון מניות נפרע הקיים (כולל ייעוד לחלוקת מניות הטבה)	3,000
עודף	614

ביאורים:

(1) כל המספרים בשייר העצמי.

(2) כולל ביטוח כללי ובטוח חיים.

הערות:

(1) דין וחשבון מפורט ומלא, עם הביאורים של הנהלת החברה, כולל דין וחשבון של מבקרי החשבונות, יימסר במשרדי החברה, שדרות רוטשילד 44, תל־אביב, לכל דורש.

(2) הפרסום הנ"ל נעשה בהתאם לחוק הפיקוח על עסקי ביטוח, התשמ"א - 1981

בשם מועצת המנהלים

א. דובנרת
יו"ר הדירקטוריון

ר. בן־שאול
חבר הדירקטוריון ומנהל כללי

מכלי אמוניה כמפעל מאושר

מאת אייל ארליך

בעניין חיפה כימיקלים נחשף בבירור ביצוע מעשים פליליים, אך הרשויות הממונות על שמירת החוק יושבות בחיבוק ידיים או נאחזות בפרטים פורמאליים

ב־12 בספטמבר 1986 התפרסמה במוסף "הארץ" כתבת תחקיר שלי, ובה הובאו 11 פרשיות שונות שבהן חילק השר אריאל שרון ועוזריו טובות הנאה למקורביהם, באמצעות הפעלת לחצים על פקידי המשרד לנפק, בניגוד לקריטריונים, את האישורים הדרושים לקבלת ה־הטבות. חלק מהפרשיות התפרסמו לראשונה ב"הארץ", וחלקן הת־פרסמו קודם לכן ב"כותרת ראשית".

הפרשייה שבה הסתיימה הכתבה היתה פרשת "חיפה כימיקלים". וכך נכתב אז: "המוטב: אריה גנגר, מקורבו האישי ותומכו של השר. גנגר עומד בראש קבוצת משקיעים שסיימה לרכוש לאחרונה את הש־ליטה במפעלי חיפה כימיקלים. סופר על לחץ של שרון על אנשי משרדו כדי להעניק מעמד של מפעל מאושר למכלים לאחסון אמוניה שרכשה החברה, אף שהמיכ־לים אינם עונים על הקריטריונים הדרושים. השווי הכספי של ההטבה הוא לפחות כמה מאות אלפי דולרים.

מרכז ההשקעות מוסמך להעניק מעמד של מפעל מאושר למפעלים. הענקת מעמד כזה מזכה את המפעל במענקים, בסיוע במימון ובהקלות במיסוי. מרכז ההשקעות הוא מוקד של שליטה בכספים. בנוסף לנציגי משרד התמ"ת יושבים בו נציגי משרדים אחרים. יש אפשרות ל־ערער על החלטות מרכז ההשקעות באמצעות ועדת ערר הפועלת על פי חוק. בראש ועדת הערר עמד עד לאחרונה יהושע פורר, עושה דברו של השר.

חיפה כימיקלים רכשה לפני כשנ־תיים מכלים לאחסון אמוניה ב־השקעה של כשמונה מיליוני דו־לרים. בקשתה ממרכז ההשקעות להכיר ברכישת המכלים כהוצאה המזכה בקבלת הטבות של מפעל מאושר נדחתה מפני שלא ענתה לקריטריונים. המכלים אינם מג־בירים את התפוקה. החברה הגישה ערר, ולפני חודשיים היה דיון בעניינה בוועדת הערר. הסיבת הכ־מיה של המשרד התנגדה לבקשה, מפני שהחוק לעידוד השקעות הון מחייב את הגברת התפוקה כתנאי להענקת מעמד של מפעל מאושר. המפעל, לעומת זה, דרש ליהנות ממעמד כזה לצורך קבלת הטבות מס הנאמדות ביותר ממיליון דו־לרים.

היושב־ראש פורר פתח את הדיון בוועדת הערר, ומדרך הצגת הדברים על ידו היה ברור שיש לו אינטרס עליון שתתקבל החלטה חיובית בדבר המעמד של מפעל מאושר למכלים. אין ספק שהופעלו על פורר לחצים כבדים מצדו של אריאל שרון בעניין זה. זכור לחברי הוועדה ולפקידים שנכחו במקום כי מיד לאחר שהתקבלה ההחלטה מיהר פורר לטלפן כדי לדווח ללשכת השר על ההצלחה.

מיד לאחר פרסום הכתבה פנו חה"כים אחרים, ובהם חיים רמון ויצחק ארצי (מהמערך), למבקר המדינה בדרישה כי יחקור את הפרשות המתוארות בה. ח"כ רן כהן מרצ פנה למשטרה בתלונות נגד שרון ועוזריו בקשר לאותן פרשיות. המשטרה סירבה משום מה לפתוח בחקירה, ובשל סירוב זה הגיש ח"כ כהן עתירה לבג"צ לפני כשבועיים. כזכור, הורה השופט ברק להעביר את העתירה לדיון בהרכב של שלושה שופטים, וחייב לדיון את היועץ המשפטי לממשלה כדי להסביר את עמדת המדינה.

משרד מבקר המדינה החל, לאט לאט, לבדוק חלק מהפרשיות. פקי־דים בכירים במשרד האוצר פנו אף הם מיוזמתם למבקר המדינה, ונתנו את תרומתם לקידום החקירה. בשלב מסוים, עקב הדיווחים שהוא קיבל מהפקידים במשרדו, שלח השר נסים עצמו מכתב למבקר, וביקש ממנו לחקור את פרשת חיפה כימיקלים. נסים גם החליט שלא לצרף את חתימתו למסמך המעניק לחיפה כי־מיקלים באופן סופי את ההטבה המיוחלת. לפי הערכות של פקידים בכירים באוצר, שוויה של ההטבה אמור היה להיות כ־4 מיליוני דולרים.

טיפולו של המבקר בפרשה נגע בצדדים הפורמליים שלה והוא גילה כי אחד ממנהלי חיפה כימיקלים היה ריקליס (ועובדה זו לא היתה מאומתת קודם לכן, מפני שאריה גנגר, אף הוא ממקורביו של שרון, היה זה שעמד בחזית קבוצת המשקיעים שרכשה את החברה). בתיק של אריאל שרון במשרד מבקר המדינה נמצאה הצהרה ישנה שלו, שלפיה קיבל בשנת 1963 הלוואה בסך 200 אלף דולר מריק־ליס, ללא ריבית. אגב, בתלונה למשטרה ששלח רן כהן בעניין זה, נאמר "לטענת מר שרון הוא קיבל 'רק' 200 אלף דולר, אך יש רגלים להשערה כי מדובר בסכום גבוה הרבה יותר".

המבקר מצא אם כן כי לפי הכללים למניעת ניגוד עניינים של שרים (הידועים יותר ככללי ועדת אשר) היה כאן "עניין אישי" ולפיכך אסור היה לשרון להתערב על הוראות לממן מעמד של מפעל מאושר למכלי האמוניה.

אגב, בתלונתו של רן כהן למשטרה נאמר כי "שרון ניסה להטעות את מבקר המדינה בהע־לותו טענה כאילו אין מר ריקליס נמנה על מנהלי החברה". מבקר המדינה לא נפל בפח. מסתבר כי ב־3 במארס השנה כתב המבקר, השופט יעקב מלץ, לשר שרון בין השאר את הדברים הבאים:

"אחד מראשי קבוצת המשקיעים שרכשו את השליטה בחברה סמוך לפני הגשת ערר החברה על החלטת מרכז ההשקעות, הוא מר מ. ריקליס. מהמסמכים המצויים במשרדי ב־עניינך האישיים במסגרת הכללים עולה כי מר ריקליס הוא תושב חוץ אשר נתן בזמנו לחברת שיקמים שבבעלותך ובבעלות רעייתך הל־וואה ללא ריבית בסך של כ־200 אלף דולר... נראה לי שיש כאן לכאורה 'עניין אישי' במובן ה כללים... אודה לך על התייחסותך".

שרון ענה למבקר ב־27 במארס בין השאר: "...מר משולם ריקליס, ידיד ותיק משכבר הימים, אכן הלווה לי כספים... מניות חיפה כי־מיקלים נרכשו בראשית שנת 1986 על ידי קבוצה אמריקאית המנוהלת על ידי מר אריה גנגר. למיטב ידיעתי מר משולם ריקליס — על אף שהינו אחד המשקיעים באותה קבוצה — אינו נוטל חלק ב־ניהולה."

ב־1 באפריל ענה לו המבקר בין השאר: "...מר ריקליס איננו רק אחד מהמשקיעים, אלא, לפי רישומי רשם החברות — מאז ינואר 1986 אחד ממנהלי חברת חיפה כימיקלים. ההלוואה שקיבלת בזמנו ממר ריק־ליס היתה בסכום ניכר, לתקופה ארוכה וללא ריבית. בכל אלה יש כמובן טובת הנאה משמעותית הקושרת אותך אישית עם מר ריקליס."

המבקר דיווח כאמור לוועדה לביקורת המדינה על התערבותו של שרון מכללי ועדת אשר. הוא תקף את שרון רק על חתימתו על המסמך הסופי המורה לתת לחברה את ההטבות במס. אבל, וכאן בא האבל הגדול, המבקר לא חקר את מעו־רבותו של שרון בהשתלשלות האיר־ועים שהביאה בסופו של דבר להחלטה המפוקפקת של ועדת הערר לאשר לחברה את ההטבות במס.

על פי מידע מהימן ומאומת הפעיל השר אריאל שרון באופן אישי לחצים כבדים על יהושע פורר, שהיה אז יו"ר ועדת הערר, כדי שיפעל לאישור ההטבות ל־מפעל. בנוסף לשרון עצמו, הופעל על פורר לחץ גם מעוזר שמיר, או עוזר השר והיום מנהל מרכז השק־עות. פורר נכנע ללחצים: בסוף מסע הלחצים הוא הביא לכך שכפו־ר ושוקול של ועדת הערר תאשר הבקשה. אבל בדרך הוא נכשל בכ־מה עשרים חריגים, שבעטיים הגיש ח"כ כהן תלונה למשטרה.

המעשה החריג הראשון הוא שהערר הוגש לוועדה 104 ימים לאחר שמרכז ההשקעות דחה אותה, על פי החוק והנוהל אפשר להגיש ערר על החלטת מרכז ההשקעות בתוך 60 יום בלבד. כיצד זה קרה? לפורר הפתרונים. בוועדת הערר חברים חמישה חברים, ופורר, כאמור היה היו"ר. הישיבה של ועדת הערר שדנה בבקשה היתה ב־17.4.86, ואושרה בה חלק מההטבות ה־מבוקשות, אולם לא אושרה ההטבה במס. אחרי הכל, קשה מאוד להתייחס אל מכלים כאל מכשיר המייצר משהו.

מבחינתו של שרון, פורר נכשל במילוי משימתו, והלחץ עליו הלך וגבר. בעקבות הלחצים שהופעלו על פורר, הוא ניהל בתחילת מאי "הצבעה טלפונית" שבה השתתפו שני חברים בוועדת הערר, שאישרו את הענקת ההטבות במס. השניים שאישרו הם יעקב נבס, או מהפקי־דים הבכירים בבנק לאומי, ואברהם אשרי, המשנה למנכ"ל בנק דיס־קונט. חבר הוועדה אריה בנאי, נציג התק"מ, היה בחו"ל בעת ההצבעה הטלפונית.

בתשובה לשאלה אם מקובל לעשות הצבעה טלפונית, ענה בנאי: "אני חבר בוועדה כבר כמה שנים, ולא היה אף פעם משאל טלפוני. גם מבחינה עניינית זה לא יכול להיות, כי כנציגי ציבור יש לנו גישה מאוד אחראית לעניין. באופן תיאורטי, ההחלטה הקודמת של הוועדה היתה אמורה להיות סופית".

עולה מכאן תמונה עגומה מאוד מבחינת שלטון החוק. על אף שביצועם של מעשים פליליים נחשף בבירור, הרשויות שתפקידן לחקור את העניין יושבות בחיבוק ידיים. במקרה הטוב, כפי שהיה בהתערבותו של מבקר המדינה, מר־פגית ביקורת נגד סטייה מכללים. אריאל שרון והעוזר שמיר מכחישים כי הפעילו לחצים על פורר. גם פורר מכחיש כי הופעל עליו לחץ.

חיפה כימיקאלים: תמונה עגומה מבחינת שלטון החוק

ערבים בישראל / עטאללה מנצור

המרגישים טוב יותר ישלמו יותר

ההתעוררות הציבורית הרחבה נגד החלטת הממשלה להנהיג שכר לי־מוד גבוה יותר לסטודנטים הערבים גרמה הרבה קורת רוח בציבור הערבי. האוניברסיטאות הודיעו כי לא ישמשו מכשיר לכפיית החלטה זו, רבים בסגל האקדמי ובקרב הסטודנטים התנגדו להחלטה, ותל־מידי מוסדות החינוך של הקיבוץ הארצי השומר הצעיר הצטרפו לשביתת בתי הספר הערביים. כל אלה היו בבחינת הפתעה נעימה לציבור הערבי.

אבל לבעלי הניסיון קשה היה שלא להביע תמיהה לנוכח ביטויי התדהמה הנשמעים מפי רבים ש"הופתעו" לגלות כי הממשלה החליטה להנהיג אפליה נגד האזר־חים הערבים. תוך שעה קלה, וללא מאמץ מיוחד יכולתי למנות עשרות גילויי אפליה הנהוגים נגד אזרחי המדינה במשך עשרות שנים. איני מתכוון לחוק השבות, המאפשר לכל יהודי או למי שהתגייר לעלות לארץ ולזכות באזרחות המדינה, בעוד ערבי בעל קשרים מגוונים כבנבי אינו יכול להשיג רשיון לביקור ומבי של דוד הישיש מלבנון בישראל. ואיני בא לטעון נגד מידת ההתאמה של "התקווה" ("נפש יהודי הומיה") כהמנון למדינה יהודית הטוענת לקיום שוויוני של כלל אזרחיה.

האפליה בישראל באה בראש וב־ראשונה מצד משרד הפנים, שאינו מחזיק רשויות מקומיות בעשרות כפרים ערבים ואינו דואג לייצוג לעשרות כפרים המצויים רשמית בתחומי מועצות אזוריות. גם הרשו־יות הקיימות צריכות להסתפק בעשירית המענק של משרד הפנים ליישובים יהודיים דומים.

קל לטעון גם נגד האיסור על החכרת אדמות "הלאום" לאזרחים הערבים. במדינה שוויונית מוחכרים את האדמה לחקלאים. בישראל הפקיעו הממשלות השונות במשך עשרות שנים את חלק הארי של אדמות הכפריים הערבים, והיום אוסרים על חקלאים אלה אף על ביהם להחכיר את אותן האדמות. החקלאים הערבים אינם מקבלים את חלקם היחסי במים להשקאה, ואינם כלולים בדרך כלל בחלוקת אמצעי הייצור החקלאי במדינה. רק בענפים בודדים (כמו תות שדה וטבק) הדורשים עבודת ידיים, מקבלים הערבים מעל לחלקם היחסי מהמכסות.

ויש "הסיירת הירוקה" — כוח שי־טור העוסק בהטלת עונשים וקנסות על בעלי עדרים ערבים, ללא משפטים או פסקי דין. לעתים קרובות טוענים בעלי העדרים כי הסיירת הירוקה נוטה רק כדי להצר את צעדיהם ולהטיל את העדרים שלהם. בכל מקום אפשר לשמוע על שטחי מרעה שנסגרו בפני ערבים והועברו למתיישבים יהודים.

גם ההסתדרות הכללית מפלה נגד ערבים. די לציין כי בעיר אום אל פחם אין מועצת פועלים, וחברי ההסתדרות הכללית בכפר זה חייבים להסתפק בוועד עובדים, בעוד שבכפר קטן יחסית, כמו יגבאל, יש מועצת פועלים. בכפר יפיע יש חברי הסתדרות וחברי קופת חולים יותר מאשר בעשרה קיבוצים ושישה מושבים גדולים ביחד. אבל אין לחברים האלה לא מרפאה ולא מוע־דון תרבות.

ומה עושה משרד החינוך והתר־בות? האזרחים הערבים מקבלים מהמשרד שלד של בתי ספר. מנהל האגף לערבים במשרד קבע בדו"ח הוועדה הבין משרדית שהתפרסם לפני ארבע שנים, כי בית הספר הערבי זקוק לאלפי כיתות במקום אלה שאינן מתאימות ליעודן. אבל משרד החינוך לא הוליך את סדר הקדימויות שלו כדי לענות על צורכי החינוך הערבי. אין המשרד מקצה חלק הראוי לשמו לצורכי התרבות במגזר הערבי. המורה הערבי הממוצע חייב לשאת על כתפיו הרבה יותר מהמשא המוטל על המורה היהודי הממוצע. עליו ללמד שלוש שפות במקום שתיים, וליותר תלמידים בכיתה, וכל זה במשך חמישה ימים בשבוע (ולא שישה, כמו היהודי).

ואין זה הכל. המחלקה המוסלמית במשרד הדתות מנוהלת על ידי יהודי, ואנשי הדת המוסלמים מתמ־נים על ידי מחלקה זאת. השופטים הדתיים המוסלמים (הקאדים) מתמ־נים על ידי ועדה של יהודים ומוסל־מים. הקאדי המוסלמי (בניגוד לאב בית הדין הנוצרי או היהודי) חייב בשבועת אמונים במעמד נשיא המדינה. ההקדשים המוסלמים המ־נוהלים על ידי האוצר וההכנסות המשוערות מרכוש זה הועברו בעבר ליועץ ראש הממשלה לענייני ערבים כדי לחלקם כראות עיניו. כיום נעשה הדבר על ידי משרד השר משה ארנס. פורמלית יש ועדה ציבורית המחליטה כיצד מחלקים את הכסף. אבל חברי הוועדה הם נציגי הממשלה והאיש אינו בוחר אותם.

הנוצרים כקבוצה דתית אינם מטופלים לרעה ועניניהם מנוהלים על ידי הכמורה שלהם. פה ושם יודעים מקרים שבהם ניסו במשרדי הממשלה להשפיע על הכמורה הנוצרית. אבל נראה שבדרך כלל מוכנה הכמורה להעניק יותר מאשר הרפתן רוצה לחלוב אותו.

השימוש בתיבה "יוצאי צבא" בא במקרים רבים להוליך "יהודים". הממשלה בישראל (בשנת 1970) החליטה לראשונה להנהיג שתי רמות לתשלום קצבה מהביטוח הלאומי למשפחות מרובות ילדים. החל מהילד השלישי הכפילה הממ־שלה את הקצבה לבניהם או נכדיהם של יוצאי צבא.

במסגרת זאת נחשבו כל היהודים כיוצאי צבא (הדבר התברר בעקבות עתירה לבג"ץ של חברי הכנסת מוחמד ותאופיק זיאד מטעם חד"ש ואחרים להעבודה), רק לאחר עתירה זו נפסק תשלום קצבת יוצאי צבא לתלמידי הישיבות, והם מקבלים אותו כסיוע להשלמת הכנסה.

"יוצאי הצבא" זכאים לניקוד עדיף לקבלת משכנתא לקבלת דיור. רק הם זכאים להגיש את המועמדות שלהם למשרות רבות. רק הם יכולים לרכוש דירות בעיירות פיתוח. רק הם יכלו (בעשר השנים האחרונות) ללבוש מדים של משטרת ישראל, או להתקבל לעב־ודה בטלוויזיה הישראלית.

האפליה נגד הערבים לא החלה עם עליית הליכוד לשלטון. עד 1966 היו הערבים נתונים לממשל צבאי שפיקח על נסיעותיהם מכפר לכפר. הממשל הצבאי התערב לעתים גם בבחירת הוגות הערבים ובסדרי החתונה שלהם. עם ביטול המשטר הזה, ובמשך עשר השנים שקדמו לכך, קל היה לחוש בהתפת־חויות לקראת ביטול ההגבלות. תהליך זה נמשך עד לעליית הליכוד ונפסק עד לפני שנתיים. כשהחל השר עזר וייצמן לטפל באוכלוסיה הערבית נוצר הרושם כי חזרו הימים שבהם הממשלה מנסה לקדם את שילובם של האזרחים הערבים. גם השר משה ארנס, עד לפני שבוע, הצליח ליצור אווירה של רצון טוב. ופתאום, ראש הממשלה המכריז "הסטודנטים הערבים מרגישים יותר מדי טוב". האם על כן עליהם לשלם יותר?

המגרש הביתי של נצרת

קבוצת הכדורגל "הפועל" בני נצרת עומדת בפני משחק מכריע בתולדותיה. האם תחזור לשחק בליגה א' או תמשיך לשחק בליגה ב'. הדבר ייקבע בתחרות עם מכבי עכו. המשחק היה אמור להיות במגרש הביתי של נצרת לפני שבועיים. אבל מגרש הכדורגל הי־חידי של נצרת סגור זה שנה בגלל שיפוצים. קבוצת הכדורגל של העיר הערבית הגדולה ביותר בישר־אל (קרוב לחמישים אלף תושבים) נאלצו לנדוד לכפרים סמוכים או ליישובים היהודיים הסמוכים — נצרת עלית ומגדל העמק. הנהלת "בני נצרת" חיפשה מגרש שיאפשר לה למכור כרטיסים ולאזן את תקציבה לנוכח העניין במשחק. אבל החיפושים על פני מפת הארץ נמשכו מטמרה ואיכסאל בצפון לטולם, שפרעם, טייבה, וטירה שליד כפר סבא בדרום, ולא נמצא מגרש אחד שיענה על דרישות הבטיחות של המשטרה. חלקם היו פסולים עקב התפרעויות אוהדים של קבוצות אחרות. לחלקם לא הסכימה המשט־רה בטענה של חוסר כוח אדם בגלל ל"ג בעומר.

מכבי עכו לחצה כי המשחק יהיה על מגרש "יהודי". נצרת ראתה בדרישה זו פגיעה בזכויות שלה. זהו משחק ביתי ואנו נקבע את מיקומו, אמרה. לבסוף סיכמו על מגרש נייטרלי בדלית אל כרמל, הגדול ביישובי הדרוזים בישראל. אבל ברגע האחרון בוטל ההסדר. התברר כי המגרש הדרוזי קטן מדי בשביל הקהל היהודי־ערבי הצפוי.

סוף דבר, התחרות תהיה בשבוע הבא. אם יימצא מגרש שיענה על דרישות המשטרה וקהל האוהדים של הקבוצה.

יומן דרכים הונגרי (א')

פוטו רצח על הגבול

הפרפרים בבטן נרגעו עם קבלת האשרה בנקודת הגבול, ולא התעוררו מחדש במהלך המסע

מאת אברהם טל

קורת מתכת כבדה בצבעי אדום־לבן־ירוק מתרוממת באיטיות וה־חייל החמוש במגדל השמירה הסמוך מסמן: לעבור. אנו נוסעים לעב־ר ביתן ביקורת הגבולות. מעיפים מבט בראי ומבחינים מאחור בקורת המתכת החוזרת וצונחת, מתקרבים באיטיות לעבר שוטר, הניצב מול המכונית. ומורה בידו שנעצור. "פספורט", הוא פוקד ולאחר עיון קצר בדרכונים שולח אותנו למגרש החנייה הסמוך. "להמתין" הוא אומר בגרמנית רצוצה, ומסתלק עם הדר־כונים.

תחנת הגבול האוסטרית. אחת משש נקודות המעבר בגבול אוסט־ריה הונגריה, אינה שוממה. עשרות מכוניות פרטיות ומספר לא קטן של אוטובוסים מלאי תיירים נעצרים במעברי ביקורת דרכונים ומכס. רוב הנוסעים במכוניות הפרטיות הינם אוסטרים. כמו אזרחי מדינות הגוש המזרחי לרבות יוגוסלביה, הם אינם זקוקים לאשרת כניסה. מאוחר יותר נלמד שהאוסטרים באים להונגריה לא רק כדי לאכול גולאש ולשתות טוקאי. לאוסטרים הגרים במרחק של עשרות קילומטרים מהגבול (לרבות תושבי העיר גראץ) כדאי לבוא להונגריה כדי לערוך קניות במצרכים הנמכרים בזול, לעתים בעשרות אחוזים, מהמחירים בארצם. אפילו מי שממיר שילינגים אוסט־רים בפורינטים הונגריים בשער הרשמי בתחנת הגבול יוצא נשכר. קל וחומר מי שמגיע וקונה פורינטים במחירי השוק החופשי באחת מעיי־רות הגבול האוסטריות. אף לפרוזת הבראיות, לא מומלץ להיתפס בנסיון להבריח להונגריה מטבע מקומי מעבר למותר ולו שטר אחד ויחיד בן מאה פורינט (כארבעה שקלים).

אנו ממתינים בתחנת הגבול תוך שיטוט בין ממתינים אחרים. איננו יודעים לאן ללכת, למי לפנות, האם ידעו לזהות אותנו בתוך הקהל, כבעלי הדרכונים הישראליים? מסתבר שיש להם דרך. לאחר כשעה מגיע אלינו שוטר גבול ופוקד משהו שנשמע כ"ללכת למשרד" בהונגרית. פקידה חמורת סבר באש־נב קבלה מחזיקה בדרכונים שלנו. "למלא טפסים" היא מצווה. חוסכים שם במלים.

הם רוצים לדעת די הרבה — ואפילו את שם הנעורים של האם. מי יודע, אולי יש עליה תיק במקום כלשהו? חוזרים לפקידה ובידינו הטפסים המטולאים.

"פוטו. פוטו שניים" אומרת הפקידה חמורת הפנים מן האשנב. בהמשך המסע נלמד שההונגרים מתחלקים באופן כללי לשניים: עובדי מדינה במשרדים, ובשירותים העסקיים, שהם על־פי־רוב אדישים או חמוצי פנים; וסתם אזרחים, שהם כמעט תמיד ידידותיים ומסבירי פנים. אבל הבעיה היא עכשיו פוטו — אין לנו פוטו. האם בגלל פוטו ישלחו אותנו כלעומת שבאנו? הפקידה מעוותת את פרצופה, אבל להפתעתנו ממשיכה לעיין, לתקן ולהשלים את הטפסים שלנו. האם אפשר גם בלי פוטו שניים?

תוך זמן קצר נפתרת התעלומה. הפקידה קמה ויוצאת אלינו דרך דלת צדדית, בידה מצלמת פולרואיד עתיקה. גם פקידה, גם צלמת. "לעמוד לקיר" היא מצווה, ואנו מצייתים. קהל קטן של תיירים ושוטרים נאספים להסתכל בנו בסקרנות, אנו חשים כקופים בגן חיות, מסתכלים בחזרה. זה לא מוצא חן בעיני הפקידה־הצלמת. "קוקי־פוטו" היא אומרת בחומרה, ומקישה במצלמה "קוקי־פוטו". זה מצחיק את העומדים מסביב וגם אותנו, אבל אנו שוב איננו מפרים את הצו.

הפקידה שבה אל מאחורי האשנב. אנו מלאי סקרנות לראות את הפוטו ומשוכנעים שזו תהיה תמונה של שפוטיירולוס. מה שנקרא "פוטו־רצח". היא מקלפת את ניר ההדבקה מהתמונה ופורצת בצחוק גדול. התמונה. לא האמנו שהיא מסוגלת לצחוק. היא לוחשת משהו לפקידה אחרת, שמסתכלת וצוחקת גם היא, ומיד חוזרות שתיהן ולובשות ארשת רצינית.

מה הצחיק אותנו? הפוטו כמובן. אנו מתבוננים בפוטו — בצחוק צחוק. מעולם לא עמדנו על הדמיון המפתיע בינינו לבין פרנבול במר־טבו. טוב, הנה הצלחנו במשהו — הצחקנו פקידה של ביקורת הגבול ההונגרי.

אחר־כך שאלה אותנו אם אנו רוצים לשלם בדולרים או במרקים, ונתנה את החשבון: בעד שתי אשרות — 40, 41 מ"ג; בעד הטיפול בשתי אשרות — 80, 10; שני פוטו — 40, 6, סה"כ — 60, 58 מ"ג. לעשות זאת, אין מבריחים להוליך מטבע זר בסכום מסוים.

"מחכים בחוץ" מצווים. יוצאים להמתנה. אומרים שאפשר לקבל אשרה בגבול (ולא כשמגיעים ברכבת), נחוצה רק סבלנות. במיוחד לישראלים, כנראה. אנו מביטים לאחור, אל קורת המתכת האדומה־לבנה־ירוקה ואל החייל החמוש. גם מלפנים קורת מתכת באדום־לבן־ירוק וחייל חמוש, ואנחנו בתווך. מזמן לזמן מתרוממת קורת המתכת שלפנים, ומכונית יוצאת לדרך. יוצאות מכוניות אוסטריות, גרמניות, הולנדיות, אנגליות, צרפתיות, איט־ליות. כבר שתיים אחר הצהריים, החו־נה מתרוקנת. כמעט נותרנו לבד, בין קורות ברזל, חיילים חמושים במגדלי השמירה ושוטרים. איפה הדרכונים שלנו?

אחרי שעתיים מגיעה הישועה. עתה לא קשה לאתר אותנו — נשארנו יחידים. שוטר קרב ובידו הדרכונים וההעתקים הארוזים של הטפסים שמלאנו, עם תמונת פרנב־דל.

ההעתקים משמשים אשרה שת־לווה אותנו באשר נלך. אין ערוך לחשיבותה. בלעדיה אי־אפשר לקבל מקום לינה בהונגריה, וגם לא לצאת ממנה בתום הסיור.

קורת המתכת האדומה־לבנה־יר־וקה מתרוממת ואנו יוצאים לדרך. הפרפרים בבטן נרגעים ואינם מת־עוררים מחדש במשך כל המסע. מרגע זה ועד שיצאנו את הונגריה לא היה לנו כל מגע נוסף עם שלו־טונות כלשהם. נסענו לכל מקום שעלה ברעיוננו ברחבי הארץ, איש לא שאל לאן ולמה. היתה לנו תחושה ברורה, שאם לא נמיר דולרים ברחובות בהרפתקה, לא נבצע עבירות תנועה חמורות, ולא נעלה על ספסל בכיכר מרקס ונזעק בקול גדול "קאדאר יאנוש, איפה נאג'" — לא יאונה לנו כל רע.

ארכיאולוגיה / יהודה אריאל

תקופת ההתנחלות והשופטים

במשך אלפי שנים קיבל עם ישראל את סיפורי יציאת מצרים, הנדודים במדבר, כיבוש הארץ, התנחלות הקמת המלוכה, כמסורת תנ"כית. אמנם תמיד נשאלו שאלות בדבר סתירות וקשיים בכתובים אבל רק בדורות האחרונים, עם התפתחות המדעים, קמו עוררים על המסורת: למשל, מה היה מסלולם של יוצאי מצרים והיכן הר סיני? אבל התנ"ך אינו ספר גיאוגראפיה ולא ספר היס־טוריה. עיקר כוונתו דתית ולאומית וייתכן שעד היום איננו יודעים לקרוא את התנ"ך כמושגים שבהם נכתב בזמנו. ייתכן שהתפיסה המד־עית אינה מבינה תהליכים ומקרים שהיו לפני אלפי שנים בצורה שהתרחשו בימים שתפיסות העולם היו שונות כל כך מימינו. באותה דרך הטילו מדענים ספק בסיפור המקראי של כיבוש הארץ. האם כל בני ישראל יצאו ממצרים או שחלק מהשבטים נשארו בארץ, כגון שבט אשר ואולי שבט דן — שאינו אלא הדנים המוזכרים בכתובים של עמים אחרים?

שלל הצעות ומחקרים של ארכי־אולוגים והיסטוריונים הועלו בעניין מספר האוכלוסין בארץ בתקופותיה השונות. על שבטי ישראל שה־תיישבו בכנען, גרסו מדענים שאין לדבר על מאות אלפים אלא על רבבות מעטות. לצורך זה הוכנו דגמים לקביעת אוכלוסין. בחלקם הגדול הסתמכו הדגמים על מחקרים ארכיאולוגיים: תלים שבהם נתגלו ערים קדומות, גודלן והיקפן ואפש־רות המחיה בתוכן. הצעד הבא נועד לפקוד את היישובים בשטח על פי סקרים, למיינם לפי גודלם ולקבוע את גודל האוכלוסיה שחיתה בהם. היו שהרחיקו לכת ומדדו את גודל שטחי העיבוד ואפשרות הקיום למשפחה על פי יבולים. אחרים בדקו את מקורות המים וביקשו להיעזר גם בהם כדי לאמוד את מספר האוכלוסין.

באחרונה הופיע ספרו של הד"ר ישראל פינקלשטיין "הארכיאולוגיה של תקופת ההתנחלות והשופטים" בהוצאת הקבוץ המאוחד והחברה לחקירת ארץ־ישראל ועתיקותיה. הספר מסכם מחקר שעשה פינקלש־טיין במשך שנים רבות ברוב חלקי הארץ ובעיקר בארץ אפרים. פינק־לשטיין חפר במשך שנים את שילה והשתתף בחפירות של אוניברסיטת תל־אביב בטרם התמנה למרצה בבר־אילן. פינקלשטיין מביא בספרו ממצאי סקרים, את המחקר המפורט שעשה בארץ אפרים לתקופותיה ואת התרבות החומרית בה. אבל הפרק החשוב ביותר בספר הוא הפרק הדן בתקופת ההתנחלות. יש בו פרטים מעניינים לעצמם בתחום המחקר הארכיאולוגי ופרטים מקצו־עיים המלווים בתיעוד, צילום ואיו־רים.

עיקרו של הספר בא להוכיח כי הממצא בשטח אינו מאשר את המסורת התנ"כית. "תהליך ההתנחלות של היישות הישראלית היה ארוך, מורכב ומסובך, והגיע, לדעתנו, לעיצוב הסופי רק בראשית תקופת המלוכה", אומר פינקלשטיין (ע' 325). גם חפירות האתרים החשובים לחקר תקופת כיבוש הארץ, כגון חצור, יר־יחו, העי, בית־אל ולכיש, לא נתנו לדעתו תשובה ברורה על אופיו של תהליך ההתנחלות. לא ברור מתי היתה ההתנחלות, ומה היה הקשר בין המתיישבים החדשים לאוכלוסיה הכנענית.

פינקלשטיין אומר מראש במבוא, שהמחקר עיקרו ארכיאולוגי והיס־טורי־יישובי. "לא נעסוק כמעט במסגרת זו בעדות המקראית", הוא אומר. "יש לדעתנו לשחזר את תהליך ההתנחלות על פי עובדות בשטח ורק אחר מכן יש לשוב אל התיאור המקראי מתוך ניסיון להבינו מחדש". אולם הניסיון הזה אינו נעשה בספר. הדבר מזכיר אמירה של פרופ' אברהם בירן, ראש המכון היהודי קולג', שבאחד הכנסים הארכיאולו־גיים העיר לפינקלשטיין: "כשאני שומע את הצעירים ותוצאות מחק־ריהם אני שואל את עצמי אם כבר לא קיימת תורה ומקרא? עזבו תורתנו? האם באמת כל החכמה מצויה רק אצל הצעירים? המוזנו תורתנו שלא כן היא".

האומנם הטילו 30—50 אלף בני ישראל את אימתם על תושבי הארץ? לדעת המחבר הם התיישבו באזורים פנויים, השתלבו לאט בהר המרכזי ורק אחר מכן החלו להתיישב בהר הדרומי, ביהודה, ועלו לגליל. פינקלשטיין סבור שהעברת המשכן מאפרים לבנימין ואחר מכן לירושלים ליהודה, מצביעה על תהליך ממושך של התפשטות השב־טים. הר יהודה נעשה חשוב לדעתו רק במאה ה־10 לפנה"ס.

תכשיטים מוסלמיים

ב־19 במאי נפתח המושב ה־21 של המועצה הבינלאומית של בתי מוזיאון ישראל. יחד אתו נפתחה במו־זיאון תערוכה גדולה של תכשיטים מוסלמיים, הגדולה ביותר שהוצגה בארץ. יש בה ממצאים מהארץ והש־אלות מהלובר במאריס המטרופו־ליטן בניו־יורק. יש בה גם אוספים פרטיים מהארץ והעולם. התערוכה תוצג במשך ארבעה חודשים. היא מציגה את היבטים שונים של הצור־פות המוסלמית, ובין היתר את העובדה שהרבה מהתכשיטים המוס־למים נוצרו בידי צורפים יהודים.

בנוסף למטמוני תכשיטים שנ־מצאו בארץ, מדרום לתל הבית, טבריה, בית־שאן וקיסריה, מוצגות עבודות בכסף, זהב, אבנים טובות ושיבוצי אבן מכל העולם המוסלמי, מספרד עד אפריקה והודו ועד דרום מזרח אירופה. נעמה בריה, אוצרת התערוכה במוזיאון ישראל, אומרת שיש משמעות בבחירה לתערוכה זו בירושלים בשנה העש־רים לאיחודה.

חפירות יזומות

אגף העתיקות הוציא לאור חוברת ובה רשימת החפירות היזומות לשנת 1987 עם כל הפרטים הדרושים למתנדבים מהארץ ומחו"ל המבק־שים להשתתף בגילוי קדמוניות ארצנו. השנה מרוכז ב־22 אתרי חפירות, מהם שניים שלא נחפרו אף פעם. ליד בריכה בהנהלת הקרן הקיימת את חפירות חורבת שני בהנהלתו של אלי שנהב וישתתפו בה בני נוער רבים מחו"ל. ד"ר תמר נוי ממוזיאון ישראל תחפור בסוף הקיץ בגלגל שבעמק הירדן, 15 ק"מ מצפון ליריחו.

החפירות הראשונות כבר החלו בתל־קטילה יחד עם שתי עונות חפירה השנה. גם בתל־אליהם שבבקעת בית שאן החלה החפירה וכך גם בח־פירות עין־יעל ליד ירושלים, שהן פרויקט רב שנתי. בגמלא תימשך השנה העונה כמתכונת כאי עד מתכונת יולי בלבד ולא חצי שנה.

גם השנה יהיה מסלול הסברה להתנדבות בחפירות של יום אחד. אפשר להתנדב לסקר שטחים בנגב, למרכז לארכיאולוגיה תעשייתית ב־חוף דור ולחפירות הצלה מטעם אגף העתיקות. כל אלה חפירות לא יזו־מות אלא הכרחיות בגלל עבודות פיתוח.

ידידיה החדשים של מוסקווה במזרח התיכון

מאת ג'ון קיפנר
מיוחד ל"הארץ"
The New York Times

ברית המועצות פתחה בשורה של צעדים דיפלומטיים במזרח התיכון הנועדים לשקם את השפעתה באזור

מקינג

ברית־המועצות פתחה בשורה של צעדים דיפלומטיים במזרח התיכון המיועדים על־פי כל הסימנים לשקם את השפעתה באזור, שנפגעה מאז גירש אנואר סאדאת את היוע־צים הצבאיים הסובייטיים לפני 15 שנים. תחת שרביטו של מיכאיל גורבצ'וב שינתה המדיניות הסובייטית באזור, שבזמנו התמקדה במד־ינות כלוב, את דגשיה והיא פונה למדינות מתונות יותר ואפילו לישראל. ניצחון חשוב שהשיגה היה הפיוס בחודש שעבר בין הסיעות היריבות באש"ף, שהיו נתונות בסכ־סוך ממושך. ההסדר הושג במידה רבה הודות לתיווכה של מוסקווה.

התפתחויות אחרות מהתקופה האח־רונה כוללות:

• תמיכה סובייטית גלויה ברעיון הוועידה הבינלאומית שלמענה פועל המלך חוסיין.

• ביקור הלקוח העיקרי של הרו־סים באזור, נשיא סוריה אסד, במוס־קווה, שבמהלכו קרא לו על־פי השמועה גורבצ'וב לאמץ עמדה פחות מרבנית, תוך שהבטיחו לו עוד נשק.

• גישושים כלפי ישראל אפילו במהלך ביקורו של אסד. הללו כול־לים רמזים בדבר חידוש היחסים הדיפלומטיים, לרבות צעדים להתיר ליהודים רבים יותר להגר מברית המועצות.

• התהדקות היחסים עם המצרים, הלקוחה הערבית העיקרית של ארצות־הברית באזור, תוך הענקת תנאים נוחים יותר לפרעון החובות הצבאיים הנושנים של קהיר.

• הגנה על כמה מכליות נפט כווי־תיות מהתקפות של איראן במלחמת איראן־עיראק, כחלק משורת צעדים במפרץ המיועדים לכינון קשרים עם המדינה הערבית השמרנית ביותר, ערב הסעודית.

משקל נגדי לארה"ב

"אחד השינויים הגדולים באזור בתקופה הבאה יהיה ידידיה החדשים של רוסיה", אמר אינטלקטואל ערבי פרו־מערבי בירדן. גורם חשוב בהצלחתה האחרונה של מוסקווה, נוסף לאסטרטגיות הגמישות יותר בדרך־כלל של גורבצ'וב, הוא השאי־פה הגוברת בעולם הערבי להשתמש ברוסים כמשקל נגדי לארצות־הברית. "השגת איזון בין שתי המעצמות תעניק למצרים את עמדת התמרון הטובה ביותר בינתיים", כתב לא מכבר העיתון המצרי "אל אהראם" במאמר מערכת. מאמר המערכת שידוע כי הוא משקף את דעותיו של הנשיא חוסני מובארק הוסיף, כי השגת איזון כזה היא התוספת האידיאלית למצרים, מכיוון שתלותה של המדינה בארצות־הברית בהגנה על האינטרסים הכלכ־ליים והביטחוניים שלה "מעמידה אותה בנתונה להכתבה של צד זה".

כוויית, למשל, ניצלה למטרותיה את מוסקווה ואת וושינגטון כאחד מוקדם יותר השנה. לאחר עלייה תלולה במספר ההתקפות האיר־אניות על מכליות השטות תחת הדגל הכוויתי, ביקשה מדינה זו, התומכת בעיראק במלחמה בת שש השנים, הגנה ימית משתי מעצמות־העל. הרוסים הגיבו במהירות. הם שכרו שלוש מכליות כוויתיות, כדי שכתור כלי שיט השטים תחת דגל סובייטי הן יהיו נתונות להגנתו של הצי הרוסי. ארצות־הברית עדיין נושאת ונותנת על תוכנית מורכבת יותר, שלפיה תוקם הצבה־אם שתאפ־שר עד למחצית מ־22 האניות בצי המכליות של כוויית כדי להעניק להן הגנה דומה.

הגישה המשתנה בעולם הערבי נגלית גם מהסינה כלפי ארצות־הברית, לא רק על משלוחי הנשק החשאיים לאיראן שנחשפו באחרונה הנתפסים כאיום על יציבות העולם הערבי, אלא גם בגלל המדיניות האמריקאית בכללותה. "הערבים רואים אותה בדרך־כלל כנשלטת על־ידי אינטרסים של ישראל".

לדעת מקורות ערביים ומערביים באזור, צעד סובייטי חשוב היה הסדר הפיוס באלג'יר בין יאסר ערפאת, מנהיג הזרם המרכזי הפלש־תיני, לבין ארגונים פלשתיניים יר־יבים. לשתיים מהסיעות שמקומם מושבן בדמשק, החזית העממית לשחרור פלשתין והחזית הדמוקר־טית לשחרור פלשתין, יש קשרים מחושבים עם מוסקווה. "הסובייטים הם השחקנים הגדולים בתרגיל הזה", אמר יועץ בכיר של חוסיין.

סערה בשוק הכרמל

הריסת מבנה על המשת דוכניו מעוררת סערת רוחות בקרב סוחרי השוק, הפועלים ברובם ללא רשיון • בלהט רואים הסוחרים דיקטטור המשחק באש

מאת חיים הנדוורקר

הריסת המבנה הבלתי חוקי בשוק הכרמל על חמשת דוכניו, בשבוע שעבר, יצרה בקרב סוחרי השוק זעם רב ותחושה גוברת כי העניינים נשמטים מידיהם.

לדברי רפאל בן מרגו בוכטס, יו"ר עמותת שוק הכרמל, גברה בשנתיים האחרונות ההזנחה בשוק, ותנאי הגישה — התחבורה והחניה — ממשיכים להיות קשים. במקביל פתחו רשתות השיווק רשת ענקית של היפרכלים שהציעו ריכוז גדול של מוצרים, לעתים במחיר זול יותר מהמקובל, מיזוג אוויר, חניה נוחה ואווירה נעימה.

הקהל הישראלי הפגין ברגליו, ומספר הלקוחות בשוק הכרמל הלך ופחת. זה היה הרקע להקמת עמותת שוק הכרמל, ולהופעת שניים מנציגיהם באחת מתוכניות הבידור של ליל שבת בטלוויזיה, שבקשו להחז־יר את הקונים, בהבטיחם שוק תוסס, מגוון תיכוני, צבעוני ועדיף על פני ההיפרכלים והקניון בעלי הסגנון האמריקאי־אירופאי.

סוחרי השוק מקיימים במשך חודשים אחדים מגעים עם עיריית תל־אביב כדי לשפר את תשתית הש־רות השוק. מספר שינויים כבר בוצעו, ואולם נראה כי השוק זקוק לשינויי יסוד הרבה יותר.

בעיית המבנים הבלתי חוקיים הקיימים בשוק, נותרה ללא פתרון. נראה כי לרבים מבין אלפי סוחרי שוק הכרמל אין רשיון מהעירייה להפעלת עסקם. בשוק, הקיים כחמישים שנה, התרכזו סוחרים שהם בחזקת מקרים סוציאליים, עבריינים שביקשו להשתקם ואנשים שביקשו להתפרנס ממסחר זעיר ורוכלות. הרשויות השונות, ובכללם עיריית תל־אביב, העלימו עין ולעי־תים אף שלחו "מקרים" שונים לשוק כדי להתפרנס ולא להכביד על קופת מחלקת הרווחה. בשלב מסוים החליטה עיריית תל־אביב לנקוט יד קשה יותר, ולמעשה נקבע סטטוס קוו לפיו נאסרה הבנייה, גם של תוספות וחריגות. העירייה הבטיחה בתמורה כי לא תפעל נגד הסוחרים, שבעצם כולם בחזקת עבריינים.

דברי הכיבושין לא הועילו

מקורה של פרשת ההריסה האח־רונה במבנה שהוקם ב־1985 על חורבותיו של מבנה אחר שעלה באש, ובו הוקמו חמשת הדוכנים. בנייתו של המבנה מחומרים קשי־חים עודדה את עיריית תל אביב לפעולה משפטית, ושתי ערכאות משפטיות — בית המשפט לעניינים מקומיים ובית המשפט המחוזי — הוציאו צו הריסה.

כשנפגש שלמה להט עם נציגי השוק לאחר שבעה חודשים של המתנה, עלה העניין לדיון. להט הו־דיע באופן נחרץ כי יבצע את הצו. לא הועילו דברי הכיבושין של הסוחרים, והפגישה נסתיימה באווי־רה קשה, כאשר הסוחרים מתלוננים כי להט לא הניח להעליבם ואף במעט גירשם מחדרו.

להט יצא לאחת מנסיעותיו הר־בות לחו"ל והשאיר הוראה לבצע את צו ההריסה. לא חלפו ימים אחדים מתום הפגישה ואנשי העירייה הרסו באישון לילה את הדוכנים.

למחרת סערו הרוחות בשוק. ני־סים סלמן, יו"ר ארגון השווקים הפתוחים, שהינו איש שוק תלפיות בחיפה, בא לתל־אביב והאשים את להט כי הוא דיקטטור המשחק באש. למרות שסוחרי השוק משלמים ארנונות, הם לא זכו לסיוע אלא דווקא להטעה. הוא איים על להט כי יביא לתל־אביב 20 אלף איש שיחסמו את העיר. סוחרי השוק מתכוונים לבנות מחדש, בסוף השבוע, את הריסות המבנה שנהרס על דוכניו. אם תהיה תגובה קשה מצד העירייה, יגיבו כך גם הסוחרים.

עיריית תל־אביב מציעה לסוחרי השוק תכנית חלופית מקיפה לשי־קום השוק. בעניין זה נפגשו הסוחרים עם ליאור רדשביצקי, מנכ"ל החברה העירונית עזרה ובצרון, שהציג בפניהם תכנית לשיקום השוק, שתבטיח רמה גבוהה של שירות לציבור הקונים ול־סוחרים. עלפי התכנית תוקם תש־תית, יבנו דוכנים, יאורגנו מקומות חניה ועוד. מחיר הפרוייקט לכל אחד מבעלי הדוכנים עשוי להגיע לכ־9000 דולר. בביצועו ניתן יהיה להתחיל בתוך כשנה. "הבעיה היא", אומר בוכטס, "שקשה לשכנע כל אחד מאלף הסוחרים להוציא סכום כה גבוה." ניסים סלמן, יו"ר ארגון השווקים, טוען לעומתו, כי "אם תהיה תכנית רצינית לשיקום השוק, נשיג את הכסף."

עתה מתעניינים הסוחרים פחות בבעיית השוק כולה, ומתרכזים יותר בבעייתם של הסוחרים שדוכניהם נהרסו. נראה כי הם חוששים בעיקר כי כניעה של הסוחרים בפרשה זו תעודד את להט לפעול בנוקשות רבה גם בעתיד נגד סוחרי השוק אשר לדוכניהם אין רישיון.

مكبرة من الأصل

هكذا من الأصل

טעות של מס הכנסה — לא של מחשב המלם

גם הפעם, המחשב כמעט אשם. מישהו נזעק בתחילת החודש למראה תלושי משכורותיהם השמנים של עובדי המדינה, והאצבע המאשימה הופנתה למלם מערכות, המטפלת בהפקת תלושי משכורותיהם החודשיות של כ־210,000 עובדי מדינה וגופים נוספים.

הלל חודאי, מנכ"ל מלם, נתן את ההסבר. מערכת השכר מחושבת את מרכיב המס בשכרם של עובדים אלה בחישוב שנתי, והיא ערוכה בצורה גמישה כדי לקלוט את כל השינויים החלים בחישובי המס במהלך השנה על־פי הוראת מס הכנסה. המערכת היא רטרוספקטיבית ופותרת חישוב שנתי אוטומטי ורטרואקטיבי. סכומי יתר, אם שולמו לעובדים, נגבים מהם אוטומטית במהלך השנה.

בעקבות הרפורמה פרסם מס הכנסה מדרגות מס חדשות. בחישוב משכורות חודש אפריל פעלה מלם מערכות בהתאם להנחיות מס הכנסה. לפיהן שלושה רבעים מההכנסה הכוללת בחודשים ינואר־אפריל 1987 חושבו לפי מדרגות המס החדשות, ורבע חושב לפי מדרגות המס של ערב הרפורמה. התוצאה היתה משכורות שמנות הרבה מעבר למה שציפו מי שניסחו את הכללים בבראה על הנייר, מבלי לבצע ריצת ניסיון במחשב, שהיתה מגלה את התוצאות.

ישראל ברון, הממונה על הכנסות המדינה, אשר זיהה את הטעות בהנחיות עובדי מס הכנסה, אכן הורה להם לשנות הנחיות אלה ולהורות למלם לחשב את מס ההכנסה באופן מדורג עד סוף שנת המס, כדי להימנע מהחזר המס שנגבה שלום עד סוף חודש מארס 1987.

הלל חודאי הדגיש כי אילו נפלה טעות במערך הממוחשב של מלם מערכות, היה צוות החברה מתקן את הטעות בפועל. אנשי מס ההכנסה הם אלה אשר שינו את ההנחיות. ואכן, בחודש הבא יונפקו תלושי המשכורות על־פי ההנחיות המתוקנות.

ולמעתיקים לא תהיה תקווה

בית המשפט העליון אישר החלטת ביהמ"ש המחוזי שלא לאסור בצו זמני הפצת תוכנות שנרכשו כחוק בארה"ב ויובאו על ידי הרוכש לצורך מכירתן לצד שלישי

שני פסקי דין שניתנו בשבועות האחרונים תוחמים באורח ברור את התחום הבעייתי של זכויות היוצרים על תוכנות. בבית המשפט המחוזי בתל אביב ניתן צו מניעה זמני לבקשת "אשטון־טייט" ארה"ב ו"פרי אינטרנשיונל" ישראל, האוסר על "עגני מערכות", שלמה וציפורה עגני להוסיף ולהפיץ תוכנות DBASE 3 PLUS מועתקות. בית המשפט העליון אישר החלטה אחרת של בית המשפט המחוזי בתל אביב, הדוחה בקשה לסעד ביניים בתביעתם של "אוטודסק", "אגנטק" ו"שלוס" נגד "לרגו מחשבים", המוכרת תוכנת "אוטוקד" אותן היא רוכשת בעצמה בארה"ב, ושלא דרך המפיצים המורשים בישראל — התובעים במשפט זה.

תחילה — לעניין DBASE 3 PLUS. לעצם העניין — אין כאן חידוש של ממש. פרי אינטרנשיונל שלחה עובד שלה שרכש תוכנה מועתקת כהוכחה לביסוס תביעתה. הוצגה חוות דעת של פרופסור ישראל בורוביץ הקובעת כי התוכנה שנרכשה אכן הועתקה. חידוש מסויים אפשר לראות ברמת מעורבותו של יצרן התוכנה האמריקאי: אשטון־טייט הצטרפה כאן לתביעה במלוא כובד משקלה, תוך הצגה מרשימה של מבחר מסמכים, אישורי זכויות יוצרים ותצהירים שהוכנו בארה"ב.

הפסיקה בעניין "אוטוקד" מהווה כנראה תקדים, שעשויות להיות לו השלכות רבות משקל על צרכני תוכנות בארץ. מלכתחילה טענה "לרגו", כי איננה מעתיקה תוכנות. היא רוכשת אותן בחו"ל, מייבאת אותן עבור לקוחותיה ומספקת אותן למשתמשים. "שלוס" ו"אגנטק", אגב, סרבו קודם לכן למכור ללרגו את התוכנה. השופט לויט אומר, כי "לכאורה האיסור, מכוח חוק זכויות יוצרים, על יבוא 'יצירה המוגנת בזכויות יוצרים לישראל הוא מוגבל. הוא חל רק על יצירות שהמייבא אותן יודע שהן מפרות זכויות יוצרים או שאילו נעשו היצירות בישראל היה בכך כדי להפר זכויות יוצרים. במילים אחרות — ממשיך השופט — אסור לייבא לישראל יצירות שהן מפרות זכויות יוצרים בארץ עשייתן, או שלפי החוק הישראלי היה בעשייתן בישראל כדי להפר זכויות יוצרים".

כיוון שהעותקים שהציגה "לרגו" נרכשו כחוק בארה"ב, ללא סייג השימוש בהם בתחומיה — קובע השופט כי "לכאורה כל שהמשיבה (לרגו, א.ג.) עשתה הוא מכירת יצירה שיוצרה ופורסמה ואשר היא רכשה כדין, לצד ג'". השופט אינו מוצא לכך איסור בחוק, ומוסיף כי לא שוכנע גם כי היתה הגבלה חוזית אחרת על "לרגו" לנהוג כפי שנהגה.

בתגובה נועצת לטענת "אנשים ומחשבים" הגדיר מנכ"ל "שלוס", י. ארג'זאן, את החלטת בית המשפט העליון לאמץ פסיקה זאת כ"תמוהה". קשה להצטרף לדעה הזאת. שהרי בעיקרו של דבר יש כאן הכרה חד משמעית בתוכנה כבנכס. הכרה אליה שואפים בתי תוכנה וסוכנים בלוחמים במעתיקים באשר הם. בית המשפט אומר למעשה, כי כיוון שתוכנה היא נכס — ניתן לסחור בה: לרכוש אותה בחו"ל ולמכרה בארץ, ובלבד שאין גונבים אותה, לשון אחרת — מעתיקים אותה שלא כחוק. בכך הוא מאפשר גם את קיומו של שוק היד השנייה למחשבים משומשים, הנמכרים לא פעם עם התוכנות שעליהם.

בלעדיות ההפצה היא עניין מסחרי, שבין היצרן לבין הסוכן, ואינה מעניינו של יבואן אחר והוודאי שלא של הצרכן. מבחינות רבות, אפשר לגזור כאן גזירה שווה בין יבוא מכוניות ביבוא אישי באמצעות חברות המתמחות בכך, ובין יבוא תוכנה. הצרכן רשאי לבחור בין שירותיו של היבואן המורשה, הסוכן המוכר, על התמיכה שהוא מבטיח והמחירים שהוא גובה, ובין יבואן אחר העשוי להציע עסקה טובה יותר ושירותים משלו.

שאלה אחת הנותרת פתוחה היא עניין הסכמי החכירה. תוכנות רבות נמכרות בעסקת חכירה, המגבילה את השימוש בהן לרוכש בלבד, ואוסרת עליו להעבירן. שאלת משמעותם המעשית של הסכמי חכירה כאלה בארץ בה נחתמו ומחוץ לה, כמו גם שאלת מעמדן של תוכנות שנרכשו על ידי שליח, כפי שעשוי משווק ישראלי לפעול בבואו לרכוש תוכנה בחו"ל, כל אלה נותרו לפי שעה פתוחות. "שלוס", אגב, תמשיך בהתדיינות המשפטית נגד "לרגו", הפעם בבקשה לצו קבוע ובתביעתה העיקרית לפיצויים.

אי אפשר לסיים את הדיון הזה מבלי להתייחס בנימה צרבי למצב המוליד, רומני, את הדברים. DBASE 3 PLUS נמכרת בישראל ב־1,100 דולרים, מאות רבות, אגב, מעל למחירי ההזמנה בדואר במודעות של סוכני תוכנה אמריקאים המופיעות בעתוני מחשב. הגרסה המועתקת נמכרה ב־100 דולרים בלבד. "לרגו" פנתה לרכישת תוכנה בחו"ל על מנת לעקוף מגבלה שיווקית שהועמדה בפניה על ידי המשווקים המורשים בארץ. השוק, אם כן, הוא שוק פתוח ותחרותי. בדרך כלל, יעדיפו אנשים לרכוש תוכנות מקוריות, על התיעוד, השירות והתמיכה ההולכים עימן. מוכנים גם לשלם את מחיר התענוג הזה — אלא שכשהוא חורג מגדר ההיגיון — מחפשים תחליף. זה עשוי להיות תחליף ברשות רכישת תוכנה בחו"ל, זה עשוי להיות רכישה ממעתיק, זה עשוי להיות העתק פיראטי מתוצרת בית. רק מחירים הגיוניים לתוכנות יוכלו לחסל את התופעה הזאת.

בירוקרטיה ישראלית על דיסק אופטי

"כלל מערכות" תשווק בישראל מערכת תיוק מסמכים

בשבוע שעבר הוצגה בישראל מערכת איחזור מסמכים ראשונה מבוססת דיסק אופטי. מערכות פיילנט FILENET (ארה"ב) הן בעלות כושר איחסון המגיע עד 85 מיליון דפים. צופים כי חדירת מערכות אלה, שהוצגו לראשונה בעולם לפני שלוש שנים, תהיה מהירה משל חדירת המחשבים לארגונים הגדולים.

דיוויד סיגל, סגן נשיא פיילנט ואחד ממייסדי החברה, מסביר כי 80–90 אחוז מן העבודה בכל ארגון — גם הממוחשב במלואו — נעשית על גבי ניירות, שרובה מגיע מחוץ לארגון. מהפכת "המשרד הממוחשב ללא נייר" יצרה כמויות עצומות של ניירות. סיגל מזכיר בעיה ידועה, בה נתקל כל אזרח לפחות פעם אחת — אובדן התיק. לדבריו, נמצא כי כשלושה אחוזים מן התיקים בכל מערכת ביורוקרטית, צפויים לאבדן.

מערכת עיבוד הניירות של פיילנט, המיועדת לארגונים גדולים, פועלת כך: בתחנה אחת נקלט המסמך — ללא תלות בסוג החומר המצוי בו — טקסט, חתימות ידניות, שרטוטים וכו' — בתהליך של סריקה אלקטרונית. המסמך הנסרק מוצג על גבי מסך מחשב, ומתוייק על גבי תקליטים אופטיים. שלא כמו במדיה המגנטית המוכרת לנו, ניתן לכתוב על תקליט כזה פעם אחת בלבד, ומכאן היכולת להשתמש במערכת לאכסון מסמכים בעלי מעמד משפטי. לעומת זאת, ברור כי לא ניתן לבצע עיבוד כל שהוא של המסמך: החומר אינו מאוכסן כקובץ עיבוד תמלילים ולא ניתן לערכו ולעבדו. תהליך הסריקה מאפשר אכסון ארכיוני בלבד. עם זאת, מאפשרת המערכת הצמדת מסמכי הסבר, כך שיופיעו בכל עת שהמסמך המקורי ייקרא למסך.

למערכת מספר תחנות עבודה, המותאמות לדרישות הניירת בארגון. בכל תחנת עבודה ניתן לטפל בנייר, להקיש בארגון אחר או לשלוף מסמך קיים. מסמך שנשלף מן המערכת יכול להיות מודפס באיכות הקרובה מאוד לאיכות המקור, בעזרת מדפסת לייזר מיוחדת.

מערכת פיילנט מנוהלת בשיטה מבוזרת, המאפשרת הרחבה של מספר תחנות העבודה הפעילות, על פי דרישות הארגון. את המערכת כולה ניתן לקשר למחשב המרכזי של הארגון, בו מצויים מאגרי הנתונים המרכזיים. בעזרת כלי־תוכנה מיוחדים, ניתן לתכנן ולתכנת מראש את מהלך זרימת המסמכים בין תחנה לתחנה, בהתאם לתפקידה בארגון. מערכות אלה מיועדות לארגונים עתירי נייר ולארגונים הזקוקים לאיחסון ארכיונים של ניירת בעלת חשיבות משפטית, כדוגמת בנקים, חברות ביטוח, המכס, משטרה ואחרים. שימושים צבאיים במערכת כוללים איחסון מידע מודיעיני ואיתורו המיידי.

במסגרת ימי עיון שערכה כלל מערכות למשתמשים פוטנציאליים במערכת, הוכרז גם "דגם בינוני" במחיר של כ־330,000 דולר, המיועד לארגון הבינוני או למחלקה בארגון הגדול. דגם זה מאפשר הרחבה בעתיד, עד לכלל מערכת מלאה.

בעולם מותקנות מערכות פיילנט בכשבעים אתרים. בין הארגונים הגדולים המשתמשים במערכת: ריינג קלאב אינטרנשיונל, סיטיבנק, צבאות ארה"ב ואוסטרליה, משטרת קליפורניה, בנק Home Savings of America, חברות ביטוח וארגונים פיננסיים וממשלתיים רבים.

אבי פרי, מנכ"ל כלל מערכות, המשווקת ותומכת במערכות פיילנט בישראל, צופה חדירה מהירה של מערכות עיבוד הניירות הממוחשבת לישראל, בהיותה מדינה "עתירת ניירות". בהקשר זה, הזכיר דוגמה חיה מן השבועות האחרונים: אובדן ארכיון הנכים של משרד הביטחון וארכיון בית־המשפט לתעבורה בשריפה. ארכיון זה, בן עשרות אלפי תיקים ומאות אלפי דפי נייר — יכול להיות מטופל בקלות על ידי מערכות פיילנט.

תוכנה למקינטוש לטיפול בנפגעי ראש פותחה בביה"ח לוינשטיין

תוכנית מחשב לטיפול בליקויי חשיבה אצל נפגעי ראש פותחה בשנה האחרונה על־ידי ד"ר מקס שטרן מבית־החולים לוינשטיין ברעננה, ופרופ' אביתר עוזיאל מהמחלקה להוראת המדעים שבטכניון. הבחירה במחשב מקינטוש לכתיבת התוכנית נבעה מהיתרונות הגרפיים של מחשב זה, ומקלות הפעלתו.

ד"ר שטרן מסר כי התוכנית הנוכחית היא הראשונה בסדרת תוכניות, שמטרתן לשפר את היכולת החשיבתית הלוגית של החולים שנפגעו במוחם. הלומדה מכילה מערך של כ־11 שיעורים, כשבכל אחד מהם קיימים כתריסר תרגילים בדרגות קושי שונות.

העקרונות לפיהם נבנתה התוכנית מבוססים על מהות הליקויים החשיבתיים הנגרמים מפגיעה מוחית. לכן הושם דגש מיוחד על ההדרכה ללמד את החולים לבנות היפותיזות, לנסח חוקים, לעבוד בצורה שיטתית ומבוקרת, לנטרל את הנוקשות החשיבתית ולשפר את גמישותה על־ידי שימוש בחוקים שונים מתרגיל לתרגיל, לבצע אנליזה מדוייקת של כל יחידות האינפורמציה, להסיק מסקנות וכו'.

הניסיון שנרכש עד כה בבית החולים לוינשטיין מראה שהתרגילים מצליחים לעורר את הסקרנות ואת המוטיבציה של החולים — מרכיבים בסיסיים (שמומים לעיתים קרובות אצל נפגעי ראש), אשר מבטיחים התקדמות משמעותית ושיפור יכולת הלמידה.

פריים מציגה שני מחשבים מרכזיים תחנה תלת־מימדית ומחשב יוניקס חדש

חברת המחשבים פריים מרחיבה את תחום עיסוקיה ומציגה שני מחשבים מרכזיים ממשפחת "50" העוברים בביצועיהם את מחשבי דיגיטל הגדולים ביותר; תחנת עבודה הנדסית תלת־מימדית לביצועים גבוהים; מחשב יוניקס; רשתות תקשורת ותוכנות. מומחי הענף ובראשם השבועון "קומפיוטרוורלד", מגדירים את הכרזתה של פריים כ"דילוג טכנולוגי של שנה לפחות מעל דיגיטל וחדירה לתחום מחשבי הענק של יב"מ ממשפחת "3090". בישראל, מיוצגת פריים על־ידי חברת סיסטמטיקס.

הבכורה העיקרית של פריים, היא מחשב מרכזי דגם 6050, בעל עוצמה של 23.6 מיליון פעולות בשניה (MIPS). מחשב זה, בעל המעבד הכפול, מכפיל בעוצמתו את עוצמת מחשב דיגיטל הגדול ביותר בסדרת ואקס — 8800. דגם נוסף המוצג עתה, פריים 6350, כולל מעבד יחיד, ועוצמתו 11.8 MIPS. שני המחשבים יכולים לתמוך ב־960 מסופים.

בבכורתה השנייה מודעת פריים אל תחום בו לא עסקה עד עתה — תחנות העבודה ההנדסיות. תחנת העבודה המדעית־הנדסית התלת־מימדית PXCL 5500, בטכנולוגיית 32 סיביות, מוגדרת על־ידי יצרניה כבעלת העוצמה הגבוהה ביותר בשוק התיב"מ כיום, והראשונה בעולם המאפשרת עיבודים תלת־מימדיים בזמן אמת, הצגתם של עיבודים אלה על גבי המסך ופעולה בו זמנית על מספר מטלות, במהירות של 5 מיליון פקודות לשניה.

הבכורה השלישית של פריים, כרוכה אף היא בחדירה לתחום פעולה חדש: מחשבי יוניקס. מחשב EXL 316 הוא מחשב רב־משתמשים ושימושים, מן הראשונים המופעלים על־ידי מעבד אינטל 80386 החדש.

המחשבים האישיים של יב"מ: אי ודאות נמשכת

Newsweek

מיוחד ל"הארץ"

ב־2 באפריל בשעה 10 בבוקר הגיעו שלוש תיבות כחולות גדולות למטה חברת המחשבים קומפאק ביוסטון, טקסאס. מהנדסי החברה הוציאו את המחשבים שהיו בתיבות ופרקו אותם במהירות. שעה מאוחר יותר הם חשו אל חדר הישיבות של מועצת המנהלים, שם המתינו להם בקוצר רוח הנשיא רוד קניון והמנהלים הבכירים נוספים. פסק הדין היה: קומפאק תוכל להעתיק את המחשבים האישיים החדשים שעליהם הכריזה יב"מ רק לפני כמה שבועות.

במשך כל חודש אפריל חזרה התמונה ונשנתה במקומות רבים אחרים בעולם. צרכנים ויצרנים של מחשבים תואמי יב"מ פירקו לחלקים את "המערכת האישית 2" של יב"מ וניסו להעריך את האפשרויות החדשות הגלומות בהם.

היום התמונה מתבהרת והולכת. המחשבים החדשים של יב"מ נותרו "פתוחים" ופירוש הדבר שיצרניות זוטרה תוכלנה להוסיף להם תוספות להגברת הזכרון, אך מערכות מיוחדות אחרות, חברות תוכנה תוכלנה לפתח תוכנות למחשבי יב"מ החדשים, וגם יצרני התואמים יוכלו להישאר בעסקים.

רק מכשול אחד ניצב בפני כל ה"קלונאיסטים" למיניהם: פיתוח תואמים חדשים יגזול מהם כשנה. ובינתיים משקיעה יב"מ 50 מיליון דולר במסע פירסום שנועד לקדם את האסטרטגיה השיווקית החדשה שלה: למנוע מיצרני התואמים, שכבשו בשנתיים האחרונות פלח שוק ניכר מן המחשבים האישיים של יב"מ, להגיע אל הלקוחות המוסדיים הגדולים ביותר בשנתיים הבאות. אשר לאותם לקוחות — הם כרגע מבולבלים למדי, ואינם יכולים להחליט אם לרכוש עכשיו את הסידרה החדשה של יב"מ או להמתין.

חמשת המחשבים החדשים של יב"מ קיבלו עד כה ביקורות מעורבות. הדגם שזכה במירב השבחים הוא כנראה ה"50", מערכת משרדית העשויה בהחלט להפוך לתחנת העבודה הבסיסית במשרדים גדולים. המחשב מהיר פי שניים מהדגמים המיושנים יותר של יב"מ מסידרת "איי.טי". גם מחירו — 3,845 דולאר, מחשב תחרותי בשוק התואמים הגדולים ביותר של סידרת ה"איי.טי".

שני דגמים חדשים נוספים של יב"מ מבוססים על המיקרו שבב 80386 שפותח ע"י חברת אינטל, אשר קומפאק משתמשת בו בהצלחה גדולה במחשבי ה"386" שלה המשווקים למן חודשי הסתיו בארה"ב. צפויים גם הם להצליח כאשר יוחל בשיווקם בקיץ. הם נמכרים בין 6,995 דולאר ומעלה, ומשמש 8,745 כנראה למערכות תיוק (פייל) לרשתות של מחשבים אישיים.

ועתה לצד השלילי — יב"מ לא הציגה מוצר שיהיה מסוגל להתחרות ישירות ב"386" של "קומפאק", הנמכר ב־6,500 דולאר, ולדעת מומחים ייודעו חודשים עד שיב"מ תוכל לסגור את הפער עם מכשיר זה. לגבי הדגמים החדשים הקטנים שהציגה יב"מ — ה"30", המיועד להחליף את המחשבים האישיים הקטנים המיושנים של יב"מ, הנמכר ב־1,945 דולאר, יתקבל במקלחת של מבוכה בשוק התואמים של 1,000 הדולאר. "אני מבין שיב"מ פשוט ויתרה על התחרות בשוק המחשבים הקטנים והפשוטים", אומר תומאס וילמוט, סגן נשיא אינטרנשיונל דאטה קורפ.

אך גם המחשבים המוזלים יותר של יב"מ מציבים בעיות בפני הקונים. הלקוחות המוסדיים יאהבו אמנם את מהירותם של שילוש המכשירים החדשים במערכות הקיימות במשרדיהם. "מה אני צריך לעשות במכשירים הישנים", טוען רוברט קאסטלנו, מנהל הענף למיכון משרדי בבית ההוצאה לאור של רידרז דייג'סט. קאסטלנו אמנם התלהב מהמחשבים החדשים, אך הוא אומר שלא יוכל להיפטר עכשיו מן המכשירים הישנים, ששוויים 3 עד 4 מיליון דולאר.

קיימת גם הבעיה של התאמת הקלטות (דיסקטים) החדשות, העברת המידע מן הישנות לחדשות. ובעיית התוכנה — רק בתחילת 1988 תשווק התוכנה המאפשרת ביצועים גרפיים דומים לאלו של מחשבי אפל, מסידרת מקינטוש, תוכנות יישומיות נוספות תגענה לשוק רק חודשים אחר כך.

אי ודאות פירושה דחיית־רכישות. "כרגע הלקוחות מעדיפים להמתין. לא ברור אם ימתינו חודש או שלושה חודשים". אם תימשך ההמתנה זמן רב יותר, ישפיעו הדברים על תוצאות הרבעון של החברה.

גרסה חדשה ב־C למעבד התמלילים "איריוורד"

איי.אם. ואידים, יצרנית של מוצרי אידים למחשבים, הכריזה בימים אלה על גרסה חדשנית למעבד התמלילים שלה. איריוורד — 2 כתוב בשפת C, ומהווה שיפור משמעותי מול הגרסה הקודמת שהיתה כתובה בבייסיק. יצויין כי אידים החליטה להפסיק ולשווק את מעבד התמלילים מן הגרסה הקודמת, במסגרת הסכם ברורות עם מפתח התוכנה.

המיוחדת להתקינו על כל מחשב ומערכת הפעלה בשוק שיש בהם מהדיר C, לרבות יב"מ PC/XT/AT, מערכות הפעלה מרובות משתמשים UNIX, XENIX, מחשבי VAX של דיגיטל, רשת נובל, INTEL, NCR, ATXT. התוכנה על כל המערכות הללו תואמת לחלוטין. דובר החברה מסר כי נכתב מודל מיוחד על מנת להמיר קבצים מהמערכת הישנה לחדשה. קיימות הזמנות מיוזן ומספר לכ־1000 מעבדים בשפת אנגלית־יוונית ואנגלית־ספרדית.

מעבד התמלילים החדש הוא היחיד בארץ הכתוב בשפת C, וניתן בשל כך ובגלל שיטת כתיבתו

יב"מ תאפשר שילוב בדואר אלקטרוני של יצרנים אחרים

סדרת מוצרים ליישום דואר אלקטרוני בתקן הבינלאומי — X.400 MHS, במסגרת מודל התקשורת הפתוחה בין מערכות (OSI), הוכרזה על־ידי יב"מ.

ההכרזה האחרונה נעשתה בהתאם למחוייבות של יב"מ לתקנים בינלאומיים בתקשורת. המערכת החדשה כוללת מספר מוצרי תוכנה, אשר מאפשרים לקשר מחשבי יב"מ למערכות דואר אלקטרוני של יצרנים אחרים.

יב"מ גם הודיעה כי כאשר המוצרים יהיו זמינים יוכללו אף הם במסגרת השירות לאימות OSI, כלומר ניתן יהיה לבצע ניסויים משותפים על־מנת לוודא שמוצרי OSI של יב"מ ושל יצרנים אחרים אכן תואמים זה לזה.

תכנות מהבית ב"מכתשים"

חברת "מכתשים" הקימה מערך תקשורת המאפשר לתכנתי החברה לעבוד ולתכנת ישירות מביתם. פתרון זה מתאפשר בעזרת ה־ADALINK שהתקינה חברת "מסוף" מהרצליה, פרי פיתוח של מהנדסי "אראקום טכנולוגיות בע"מ".

שמואל בנימין מהיחידה לתקשורת מחשבים של "מכתשים" מוסר שה־ADALINK מאפשר לחברה העבור באמצעות הטלפון מ־"REMOTE" ל־"LOCAL", כאילו היה זה ה־ADALINK מאפשר למתכנת בביתו בניחות המחשב המרכזית לעבוד מביתו באמצעות מסוף, ולהיות קשורה ברציפות עם המחשב המרכזי במפעל תוך שימוש בבקר מקומי IBM 4723.

כך הוקל לאשה המטפלת בילדים, אשר לפני ההתקנה נאלצה לבוא, עם התעוררות כל בעיה, למרכז המחשבים של המפעל.

לוטוס עומדת להכריז על תוכנה משולבת למקינטוש

לוטוס, חברת התוכנה שיצרה את מערכת לוטוס 3–2–1, עומדת להכריז על "גלקסי", תוכנה משולבת למחשבי מקינטוש.

מעריכים כי עם סיום פיתוח המערכת תהפוך לוטוס יצרנית דומיננטית בתעשיית התוכנה למחשבים אלה.

גלקסי היא תוכנה משולבת המורכבת ממסד נתונים, תקשורת, מעבד תמלילים, גליון עבודה אלקטרוני וגרפיקה.

המערכת בנויה לשרת משתמשים חדשים ומיומנים. דוברי לוטוס אמרו בעת הדגמת המערכת בפני כתבים בארה"ב, כי לגלאקסי מגוון אפשרויות רב יותר מלוטוס 3–2–1, הנובעות מהיכולת הגרפית של מקינטוש וקלות הפעלתו.

גלאקסי תופעל גם במחשבי מקינטוש פלוס ומקינטוש S.E

מהמומחים לעכברים ממוחשבים

ג'יגה

היחידון C.G.W. ממליץ — העכבר הטוב ביותר.

חיבור RS-232 לכל תואם IBM PC/XT/AT

למעבדי תמלילים, גליונות חישוב, גראפיקה ותיב"מ

אין צורך בספק כוח

תואם לכל העכברים ולכל התוכנות הנפוצות כמו: LOTUS, PRODESIGN, SCHEMA

עכבר LOGITECH C7 PLUS

ג'יגה, חולון, רחוב סוקולוב 77, בניין סבו, טל. 03-842750

תל־אביב: כלנית, מאזה 75, 03-621471. אשדוד: רשף מחשבים, רוטשילד 42, 055-32996. גבעתיים: יומניקד מחשבים, טייבר 13, 03-523796. ירושלים: ושאי מחשבים, עליאש 5, 02-246662. חיפה: מיקרולין, טשרניחובסקי 35, 04-337123'6. באר־שבע: דורון מחשבים, הדסה 52, 057-31359.

Protel PCB

תוכנה לעריכת מעגלים

ג'יגה

* במחיר מבצע 1950 ש"ח צמוד לדולר אוסטרלי
* כרטיס עד גודל 32x19 אינטש, 8 שכבות
* מקבלת Net List של Schema II
* יציאה לגרבר N/C Drill פלוטרים ומדפסות

ג'יגה, חולון, סוקולוב 77, בניין סבו טל. 03-842750

הלווייתו של המנוח

יורם ליגוצקי ז"ל

תיערך ביום שני 25.5.87 כ' באייר תשמ"ז בשעה 11.00 לפני הצהרים בבית העלמין בחולון

נפגשים ליד השער החדש.

המשפחה והחברים

אבלים על מות יקירנו

וילהלם לנץ

הלוויה תערך בבית העלמין בחולון ביום ראשון, כ"ה באייר תשמ"ז 24.5.87 בשעה 13.00

נפגשים בשער החדש

התומים: רעייתו: גוסטה
בתו: מרגיט שורץ ובני ביתה
בנו: ישראל אביב ובני ביתו
הנכדים והנינים

ב' 26.5.87 תתקיים עליה לקברו של יקירנו

ד"ר

א. גינטר פרידלנדר

ז"ל

בלכתו מעמנו לפני 12 שנה השאיר אחריו את מפעל חייו חברת "טבע" לתרופות אותם יסד ב־1935 בירושלים

מוניטין החברה והבסיס האיתן הניח לדור ההמשך.

זכרו ילווהו לעולם

המשפחה

מתאספים בשעה 17.30 ליד שער בית העלמין בהר המנוחות

אשתי אמנו וסבתנו היקרה

שושנה איתין

איננה

ההלויה תתקיים היום יום א' כ"ה אייר תשמ"ז 24.5.87 בשעה 16.00 בבית העלמין בפרדס־חנה

המשפחה המתאבלת

לאילנה והבנים

משתתפים באבלכם הכבד על מותו ללא עת של יקירכם וידידנו הטוב

אשר ברנע ז"ל

עליזה ושמואל וינברג וב"ב

בצער עמוק ובאבל כבד הננו מודיעים על מותו של בעלי־אהובי, אבינו היקר המסור, אחינו, דודנו וידידנו הנאמן

קורט סלומון ז"ל

איש אמונים, לפנים מנהל התזמורת הפילהרמונית הישראלית, סמל־מטה ב"חיל היהודי הלוחם" של הצבא הבריטי. בן 80 היה, מיוסר בחולי תמיד

בשם כל המשפחה הענפה:

רבקה סלומון לבית רפפורט
שדרות אל צ'רימר 458
פאלמרנגו, קליפורניה

אייר תשמ"ז/מאי 1987

בצער רב אנו מודיעים כי אמנו, סבתנו ודודתנו האהובה

סוניה זליגמן

נפטרה כ־17 במאי באנגליה

המשפחות ברדליי — ארנון — הימן
אנגליה רשווייץ — ישראל

חלפו 9 שנים מאז פטירתה של בתנו היקרה

אראלה מודעי

ז"ל

ביום רביעי כ"ח באייר תשמ"ז (27.5.87) בשעה 16.00 תערך אזכרה בבית העלמין בהרצליה

המשפחה

במלאת שלושים לפטירת ראש משפחתנו היקר,

פנחס הירשברג ז"ל

נערוך אזכרה וגילוי מצבה ביום שלישי, כ"ז באייר תשמ"ז 26.5.87 בשעה 16.00, בבית העלמין רמת הוד (הוד השרון).

אוטובוס יצא מליד שער דוד, הקריה תל אביב בשעה 15.00

תודתנו נתונה לכל המנחמים

המשפחה

על פטירת עובדנו היקר

דוד וינוקור ז"ל

אנו אבלים ומביעים תנחומינו למשפחה

בנק לאומי
ההנהלה והעובדים
וחבריו בוועד בל"ל

במלאת שנה לפטירתו הטראגית של בעלי, בננו, אבינו ואחינו היקר באדם

אברהם גינדי ז"ל

נעלה לקברו ונתייחד עם זכרו ביום שלישי כ"ז אייר, תשמ"ז, 26.5.87, בשעה 17.00 בבית הקברות הישן בראשל"צ

לאחר מכן תתקיים עצרת זכרון בבית הכנסת המרכזי "מקור חיים" רח' ירושלים 31 בראשל"צ

המשפחה

קבלת מודעות 24 שעות בדחוף

מודעות משפחתיות ודחופות וכל יתר סוגי המודעות ל"הארץ"

מתקבלות 24 שעות ביממה ב' דחוף דיזנגוף רח' דיזנגוף 118 (מול כסית)

טל 246363 239952

כלכלה ועסקים

קבוצת משקיעים רכשה מהסוכנות את "לוחות הגליל" ב־2 מיליון דולר

מאת אריה לביא

קבוצת משקיעים מאירגן ד־ מישראל הגיעה בימים אלה להסכם לרכישת חברת "לוחות הגליל" שבבעלות הסוכנות היהודית. ל"לוחות הגליל" שני מפעלים, אחד לייצור סיבית, המעסיק 50 עובדים, הממוקם ליד הגדר הטובה, והמפעל אלומיניום בפרדסיה המעסיק כ־20 עובדים.

את החברה ביקשו לרכוש שני גורמים נוספים: קבוצת קרמרמן שביקשה לספח את החברה ל־ מפעליה הקיימים בתעשיית העץ, וקיבוץ קלת אפיקים שגם לו מפעל בתחום העץ. אך אנשי הסוכנות החליטו למכור את החברה ל־ משקיעים שהציעו את המחיר הגבוה ביותר — שני מיליון דולר.

החברה נרכשה במשותף על־ידי קבוצת משקיעים יתצא־אירגן, ה־ מיוצגים בארץ על ידי רו"ח אמנון בן עמרם, ועל־ידי איש העסקים משה לוי, שבבעלותו מפעלי עץ בירושלים ובמישור אדומים. לוי גם מנהל מפעלי נגרות בלונדון הנ־ מצאים בבעלות המשקיעים והאיר־ גנים איתם רכש את המפעל.

מפעל הסיבית הוקם לפני כשבע שנים על־ידי מחלקת ההתיישבות של הסוכנות, שביקשה להקים תש־ תית תעשייתית לקליטת דור המש־ של מתיישבים. הקמת המפעל עוררה את חמת המתחרים, שטענו ש־ המפעל מיותר כי קיים עודף בכושר ייצור בתחום זה. המפעל מעסיק כ־ 50 איש, למרות שהתוכנית היתה שיעסיק 120 עובדים.

את ביקורו הראשון בפקולטה למשפטים של אוניברסיטת תל אביב, מאז נבחר לתפקידו כנשיא לשכת עורכי הדין, ערך יעקב רובין במסגרת טכס הסיום לבוגרי הקדם המתקיים למתמחים במקרקעין, חברי מלר"ן, שנערך בסוף השבוע שעבר.

הנוכחים ציפו לברקים וניצוצות בין רייכמן לרובין על רקע הויכוח הפומבי ביניהם בנושא דמי כניסה לספריית הפקולטה, אך לאחר דברי ברכה של פרופ' רייכמן לרובין על בחירתו לתפקיד, אמר רייכמן: "עבותות של ידידות קבע ואמנה לא ייפגעו בשל חילוקי דעות חולפים". האם זה סוף המאבק?

מימין: יעקב רובין, ח"כ אלי קולס, אוריאל רייכמן, ומרדכי סלה, יו"ר עמותת מלר"ן.

מינויים

● אלון זילברשיין (43) מונה למנכ"ל חברת עית העוסקת בייצור וביצוא מוצרי טקסטיל צבאיים, במקומו של ורוני לרנר שיהיה ממונה על פרויקטים בחברה.

● ד"ר יעקב אליאב מונה לעוזר אישי לדובר בנק המזרחי. אליאב, שהוא מרצה למשפטים באוניברסיטת בר אילן, ניהל במשך 10 שנים את מחלקת המס"ה בבנק המזרחי.

● דוד רובין התפטר מחבר מועצת המנהלים של ניקוב עקב התמנותו למנכ"ל משהב מהד שבים.

● יהודה לוי התמנה למנהל חטיבת התכנון של הבנק הבינלאומי הראשון והועלה לדרגת סמנכ"ל.

● אורי פרינץ (34) מונה לסמנכ"ל לשיווק בחברת אמפורד העוסקת בשיווק בין לאומי.

לפיד

קרן השקעות בנאמנות

הודעה בדבר פרסום תשקיף

ניתנת בזאת הודעה בהתאם לסעיף 23 לחוק ניירות ערך תשכ"ח – 1968, בדבר פרסום תשקיף לפיו מוצעות לציבור מספר בלתי מוגבל של יחידות בנות 0.1 שקל חדש רשומות על שם במחיר יסודי ללא תוספת שיעור הוספה החל מיום 24.5.87 שעה 08.30 ועד ליום 23.6.87 שעה 09.45 ובתוספת שיעור הוספה של עד 1.5% החל מיום 24.6.87 שעה 08.30 ועד ליום 23.5.88 שעה 09.45.

מנהל הקרן – יונברס (ניהול קרנות 1980) בע"מ

נאמן הקרן – חברה לנאמנות של בנק דיסקונט לישראל בע"מ

בקשות לרכישת יחידות של הקרן ביחד עם התמורה המשוערת בגין מספר היחידות המבוקשות ניתן להגיש למנהל באמצעות בנקאי הקרן – בנק דיסקונט לישראל בע"מ, רח' יהודה הלוי 38, תל־אביב במישרין או על ידי בנקים אחרים חברי הבורסה וסוכני ניירות ערך החברים בבורסה לני"ע בת"א.

ניתן להשיג עותק התשקיף בכל סניפי הבנקים וסוכני ני"ע החברים בבורסה לני"ע. עותק מהתשקיף ומהיתר לפרסומו הוגשו לרשם החברות.

אין לראות בהודעה זו הזמנה לרכוש את היחידות המוצעות.

מנהל הקרן: יונברס (ניהול קרנות 1980) בע"מ

הנאמן: חברה לנאמנות של בנק דיסקונט לישראל בע"מ

24.5.87

מועד חדש לדו"ח השנתי

31.5.87

- עצמאי המנהל ספרים בשיטה החד־צידית
- שכיר
- מנהל חברה

שנת המס 1986 הסתיימה ב־31 בדצמבר 1986.

המועד החדש להגשת הדו"ח השנתי הוא: 31.5.1987. כדאי לך להכין את כל המסמכים הדרושים, למלא הדו"ח כהלכה ולהגישו במועד.

לשכות הייעוץ של מס הכנסה עומדות לשירותך.

אגף מס הכנסה ימשיך גם השנה לתת אמון ברישומים המגישים דו"חות שנתיים מהימנים ובמועד.

המועד החדש להגשת הדו"ח השנתי - 31.5.87

נציבות מס הכנסה/הסברה

קביעת סבירות ההמרה של ניירות ערך המירים

מאת יאיר שלהב

המחבר נמנה על סגל הדו־ ראה בחוג לחשבונאות בבית הספר למינהל עסקים, האוניברסיטה העברית

צורת הטיפול החשבונאי בניירות ערך המירים והאופציות מבליט את הבעייתיות והקשיים בהתמודדות עם אי ודאות בחשבונאות. המדובר בניירות ערך אשר בסבירות מסוימת עשויים ליהפך להון מניות בעתיד. סבירות זו מותנה בכמה גורמים בכל נקודת זמן, לרבות מחיר המניה, שער ההמרה או המימוש, שווי המניה, פרק הזמן עד למימוש ושער הריבית במשק.

שיטת התאום

התחייבויות ניתנות להמרה כוללות בדרך כלל איגרות חוב הניתנות להמרה למניות, מניות בכורה הניתנות להמרה למניות רגילות, שטרי הון המירים ואופציות לרכישת מניות. גילוי דעת מס' 36 העוסק בהתאמת הדו"חות הכספיים לאינפלציה, קבע כי אם סביר שהתחייבויות אלו אכן יומרו למניות הן יתואמו כהון, כלומר יתואמו לאינפלציה החל מתאריך הנפקתן. מאידך, אם לא סביר שיומרו הן יטופלו ככל התחייבות כספית אחרת, כלומר יוצגו בערכן הנומינלי.

הצגה בדו"חות הכספיים

גילוי הדעת מוסיף וקובע כי אם סביר שההתחייבויות יומרו להון מניות, יש להציגן במסגרת ההון העצמי, ואת הריבית, אם שולמה עליהן, יש להציג כדיווידנד. ברור גם שלצורך קביעת ההתאמה האינפלציונית דרושה החלטה דיכוטומית, כלומר קביעה חד משמעית: האם סביר שההתחייבויות אלו יומרו (ויטופלו בהתאם כהון עצמי) או שלא יומרו ויוצגו בין ההתחייבויות הכספיות. אולם במציאות, קביעת סבירות ההמרה קשה ביותר והוראי שאינה תמיד חד־משמעית, ועשויה להשתנות לאורך חיי נייר הערך.

המבחנים לקביעת סבירות הם מבחנים כלכליים ולא מבחנים חשבונאיים. מבחנים אלה נעשים מבחינת מחזיק ההתחייבויות ההמירות ולא מבחינת החברה המנפיקה. שיקולים הקיימים אצל מחזיק האופציה, כגון רכישת שליטה בחברה, או יכולת השפעה, התרחבות אופקית או אנכית הם שיקולים כלכליים־עסקיים הקיימים במציאות מעבר למבחנים המבוססים על מחירי השוק של ההתחייבויות ושל המניות, ואכן, אנו עדים לעסקות העברת חבילות מניות בשערים שונים ממחירי הבורסה.

כלומר, בחלק ניכר מהמקרים יש אי ודאות כלכלית אמיתית ביחס לסבירות המרת ההתחייבויות. ואילו הצגה מאנית דיכוטומית של התחייבויות המירות אלו כהון או כהתחייבות כספית אינה משקפת את חוסר הוודאות הקיים ביחס לסבירות המרתן. כך שלמעשה מערכת החשבונאות טיפלה בסוגיה זו בצורה קיצונית בכל נקודת זמן נדרשת. הולכה לטפל בנייר הערך כמניה, או כהתחייבות.

מבחינת הצגה החשבונאית בדו"חות הכספיים הנומינליים, באה אי ודאות זו לידי ביטוי בהצגת האופציות וההתחייבויות ההמירות כסעיף מעין הוני — סעיף ביניים בין ההון העצמי לבין ההתחייבויות. לדעתי כל עוד יש חוסר ודאות בקשר להמרת אותם ניירות ערך, יש להציגם בדו"ח הכספי המתואם כסעיף מעין הוני. רק כאשר נעלם חוסר הוודאות, הם יוצגו כהון מניות, או כהתחייבות לכל דבר לפי המקרה. ביתר המקרים הם יתואמו כהון או כהתחייבות כספית לפי מבחני הסבירות, אולם יוצגו כאמור בקבוצת הפריטים המעין הוניים, במטרה להציג את אי הוודאות ביחס למהותם. כלומר, טכניקת ההתאמה של ג"ד 36 מחייבת החלטה דיכוטומית של שיטת ההתאמה, התאמה כהון או התאמה כהתחייבות כספית. אולם, אין כל צורך להתקדם צעד נוסף ולהציג את ניירות הערך ההמירים כהון או כהתחייבות בדו"ח הכספי.

השלכות הנובעות מקביעת שיטת ההתאמה

בגילוי דעת מס' 36 לא נקבעו אותם מבחנים הנחוצים לצורך קביעת סבירות ההמרה. עם זאת, לשיטת ההתאמה עשויה להיות השלכה רבת משמעות על הרווח של החברה. במקרה השכיח, כאשר הריבית על ההתחייבויות ההמירות נמוכה מן האינפלציה, ההתחייבויות ההמירות מוגדרות כהון ומתואמות בהתאם, השחיקה האינפלציונית של ההתחייבות לא באה לידי ביטוי ברווח החברה. כלומר, במידה שמבחני הסבירות יצביעו על כך שניירות הערך ההמירים לא יומרו, כלומר יטופלו כהתחייבות, יביא הדבר להגדלת הרווח.

מקרה קיצוני של דוגמה זו הוא שטרי הון שאינם ניתנים להמרה, אינם צמודים ואינם נושאים ריבית, שהונפקו על ידי חברה־הבת לחברה אם (מכשיר שימושי משיקולי מס). מאחר שהטיפול בהם הוא כהתחייבות כספית (הם אינם ניתנים להמרה למניות), החברה־הבת תציג בהם פריט כספי, ולפיכך הרווח הכספי המתואם כולל בתוכו רווח משחיקה אינפלציונית של שטר ההון (התחייבות), ואילו בחברה־האם בדו"ח הכספי המאוחד, הרווח של הבת מתקזז מול הפסד (השחיקה האינפלציונית) של האם. כלומר, זה נוצר (החברה הבת המציגה רווחים, וזה אינו חסר (דו"ח מאוחד).

יש לציין שאפילו בביאור על צדדים קשורים הנדרש לפי ג"ד 29 לא ניתן מידע על השחיקה האינפלציונית מפריטים אלו, בניגוד לעסקות קניה/מכירה בין חברות רגילות. שחיקה אינפלציונית של ניירות ערך המירים שהונפקו לציבור אף אינה מלווה בהפסד מקו מקביל, שהרי ניירות הערך הונפקו לציבור ולא לחברה קשורה. הריבית ששולמה על ניירות ערך המירים שנקבע ביחס אליהם שסביר כי יומרו, נחשבת כדיווידנד ולא כהוצאה בדו"ח רווח והפסד. שכן הם מהווים תשלום לבעל מניות ולא לבעל חוב.

במקרה הלא שכיח, כאשר הריבית על שטרי ההון הניתנים להמרה גבוה מן האינפלציה, הצגתם כהון עצמי (אם כן יקבע על פי מבחן סבירות המרה) תביא להגדלת הרווח. קביעת סיווג התחייבות המירה תשפיע גם על שיקוליה הכלכליים של החברה המנפיקה. לדוגמה, חברה שהנפיקה שטר הון צמוד לדולר אשר תגן על התחייבות זו על ידי השקעה בנכסים דולריים, תצביע על הפסד ברווח הפסד במתואם כתוצאה משחיקת שער החליפין הריאלי של הדולר כאשר נייר הערך סווג כהון, ואילו אם שטר ההון יסווג כהתחייבות, ההפסד יקוזז על ידי רווח משחיקה מקבילה על התחייבות זו.

שינוי בסבירות ההמרה לאורך חיי נייר הערך

עריכת מבחני סבירות נדרשת למעשה בתום כל שנת מאזן. על פי מבחני הסבירות ייתכן שינוי בסיווג ניירות הערך בין שנת מאזן לאחרת. שאלה בפני עצמה: האם את מבחני הסבירות יש להפעיל בנקודת הזמן של סוף השנה אף אם מבחן הסבירות ישפע מתנודה חריפה ולא מייצגת במחירי המניות? מבחינה חשבונאית שינוי כזה מהווה אירוע של שנת השינוי ובו ייתן ביטוי להשלכת השינוי בסיווג נייר הערך.

התחייבויות ניתנות להמרה – כהון עצמי

כאשר נקבע כי סביר שניירות הערך המירים אכן יומרו למניות, עולה השאלה עד היכן יש להתייחס לניירות ערך אלו כהון עצמי. כבר נאמר כי יש להתאימן כהון עצמי. גילוי הדעת דורש להציגן במסגרת ההון העצמי, לבטל את הוצאות המימון שנזקפו בגינן ואם שולמה ריבית בגינן הוא דורש להציגה כדיווידנד.

אולם המשמעות של טיפול בניירות ערך המירים כהון עצמי עשויה להיות עמוקה הרבה יותר. לדוגמה, כאשר חברה־בת מנפיקה ניירות ערך המירים, האם החברה־האם צריכה "לדלל" את אחוז השקעתה בחברה־הבת? שאלה אחרת היא כיצד להתייחס מבחינת החברה האם לתקבולים "הוניים" בגין ניירות הערך ההמירים?

יש לציין כי "דילול" בשליטה בחברה־הבת לצורך חישובי הרווח והפסד אינו נהוג בעולם ואף עומד בסתירה לגילוי הדעת הישראליים הקיימים.

דילול כזה מיושם בארץ ובעולם אך ורק לצורך הרווח למניה. ניירות ערך המירים הנחשבים ל"שווי ערך למניות" כלולים בארצות הברית כבר ברווח הבסיסי למניה. כיום אין אחידות בצורת הטיפול החשבונאי בסוגיה זו למרות ההשלכות המשמעותיות על רווחי החברות.

טיפול דיכוטומי

גילוי דעת מס' 36 עורר מחדש את סוגיית הטיפול בניירות ערך ניתנים להמרה במניות רגילות ואופציות. גילוי הדעת קובע טיפול דיכוטומי בניירות ערך אלו ואינו נותן ביטוי לחוסר הוודאות בדבר אפשרות ההמרה, ושינויים אפשריים בסבירות ההמרה על פני זמן.

קביעת סבירות ההמרה הינה רבת משמעות מבחינת רווחיות של החברות אולם קשה ביותר ולא תמיד ניתנת לבחינה אובייקטיבית.

חילופי משמרות בהתאחדות התעשיינים

מאת יהונתן שרמן

כמעט כל ראשי האגפים של התאחדות התעשיינים עומדים להתחלף בעוד מספר חודשים, לאחר שסיימו שתי קדנציות רצופות.

יורם רודשיצקי יפרוש באוקטובר מראשות אגף הטקסטיל. המועמדים להחליפו הם חיים קמינץ ממפעל "ארגמן" או יאיר רוטלוי מ"לודזיה רוטקס".

דוד מושביץ יפרוש מראשות אגף המזון. על תפקידו מתחרים דן פרופר מ"אסם" ומיכאל שטראוס ממחלבות שטראוס. אגב, שניהם מכהנים כיום בנשיאות של התאחדות התעשיינים.

ולמן שלו עומד לפרוש מראשות אגף החשמל, המתכת והאלקטרוניקה, אך עדיין אין מועמד מוסכם להחליפו. בהתאחדות התעשיינים מסתמנת כיום מגמה לפצל אגף זה לשניים — אלקטרוניקה בנפרד ומתכת וחשמל בנפרד.

אהוד גלר מסיים את תפקידו בראשות אגף הכימיה והפרמצבטיקה, וגם לתפקיד זה עדיין אין מועמד מוסכם. בנוסף לכך, צופים כי יעקב אבן עזרא יפרוש מתפקיד יו"ר מכון היצוא, וגם לתפקיד זה עדיין לא נבחר מועמד מוסכם.

ראש האגף היחיד שיישאר בתפקידו, הולנד אייזן, מהאגף הכללי, שימש עד עתה בקדנציה אחת בלבד.

קודים ניהוליים / יגאל בן־אהרן

מחוייבות–מעורבות

מנהל ייצור: הודעתי לו שאם אני אמור למחוא כפיים לכל החלטה, או שישלם תוספת כפיים.
חשב: אתה לא תשנה את העולם. לא כך מגיעים לצמרת.
מנהל ייצור: כן, אבל אני מרגיש מחוייבות, לא רק מעורבות.
חשב: מה ההבדל?
מנהל ייצור: פשוט מאוד. כשאוכלים חביתה עם חזיר, לתרנגולת יש מעורבות, לחזיר יש מחוייבות.

בנק דיסקונט לישראל בע"מ

הודעה לבעלי המניות

ניתנת בזה הודעה כי אסיפה כללית שלא מן המנין של החברה תתקיים ביום ג' 16 ביוני 1987, בשעה 09.15 במשרד הרשום, רחוב יהודה הלוי 27, תל־אביב.

על סדר היום:

לדון ואם יראה הדבר – לקבל כהחלטה מיוחדת של החברה את ההחלטה הבאה: "לתקן את תקנות ההתאגדות של החברה כלהלן:

1. במקום תקנה 79 לתקנות ההתאגדות יבוא:
"79. (א) דירקטור לא יהיה פסול מלהחזיק במשרה אחרת או מלמלא תפקיד אחר בחברה או בחברה אחרת שלחברה ענין בה.
(ב) דירקטור לא יהיה מנוע מלכהן כדירקטור בכל חברה אחרת שלחברה ענין בה.
(ג) דירקטור לא יהיה מנוע מלהתקשר, במישרין או בעקיפין, בחוזה עם חברה אחרת שלחברה ענין בה.
(ד) חוזה כאמור בס"ק (ג) לא יהיה בטל ולא יהיה ניתן לביטול רק מחמת שלדירקטור ענין או טובת הנאה בו.
(ה) דירקטור לא יהיה חייב למסור לחברה דו"ח על רווח הנובע ממשרה שהוא מחזיק בה או מתפקיד שהוא ממלא כאמור בס"ק (א), מכהונה כדירקטור כאמור בס"ק (ב) או מחוזה כאמור בס"ק (ג)".
2. במקום תקנה 80 לתקנות ההתאגדות יבוא:
"80. (א) דירקטור שיש לו, במישרין או בעקיפין, ענין בהחלטה העומדת להתקבל בדירקטוריון או בנושא העומד לדיון בדירקטוריון, או בחוזה קיים או מוצע של החברה, חייב להצהיר על קיומו של ענין כאמור בעת תחילת הדיון בדירקטוריון בנושא הקשור במישרין או בעקיפין לענין, או מיד לאחר שנתברר לו שהוא בעל ענין. לצורך זה לא יראו דירקטור כבעל ענין רק בשל כך שהוא נושא משרה בחברה או בחברה אחרת הקשורה לחברה או מכהן כדירקטור בחברה אחרת הקשורה לחברה.
(ב) דירקטור בעל־ענין כאמור בס"ק (א) לא יהיה נוכח בדיון הנוגע לענינו ולא יצביע לגבי החלטה בענין זה".
3. במקום תקנה 81 לתקנות ההתאגדות יבוא:
"81. הדירקטורים ייבחרו באסיפה הכללית השנתית הרגילה של החברה ויכהנו עד לאסיפה הכללית השנתית הרגילה שלאחריה. דירקטור שנסתיימה תקופת כהונתו יהיה כשיר להבחר מחדש".
4. במקום תקנה 82 לתקנות ההתאגדות יבוא:
"82. לא נבחרו דירקטורים באסיפה הכללית השנתית הרגילה של החברה, ימשיכו חברי הדירקטוריון הקיימים לכהן ויראו אותם כאילו נבחרו מחדש".

הדירקטוריון

תל־אביב, 24 במאי 1987

בעלי המניות של החברה, רשאים להשתתף ולהצביע באסיפה בעצמם או על־ידי בא־כוח, ובמקרה של תאגיד, על־ידי נציג שהורשה לכך כדין.
בהתאם לתקנות 69 ו־70 לתקנות ההתאגדות של החברה, ייחתם המסמך הממנה בא־כוח או נציג על־ידי בעל המניות הממנה או על־ידי התאגיד. לפי הענין, יצויין את מספר וסוג(י) המניות אליו הוא מתייחס ויופקד במשרד הרשום לא פחות מ־48 שעות לפני מועד האסיפה.
בא־כוח או נציג אינו חייב להיות בעל מניות בחברה.

תיעוש פירקה את קרטל המטוויות

מקימה חברת שיווק עצמאית

מאת יהונתן שרמן

"תיעוש" פירקה את קרטל המטוויות "כלילטקס" (שמו עד לפני שנה היה "כללטקס"), והיא פועלת בימים אלה להקמת חברת שיווק עצמאית במקומה.

"כלילטקס" איגדה בעבר את כל מטוויות הכותנה העיקריות בארץ, אך לפני כשנתיים פרשה ממנה "כיתן", שהיתה בעלת המטווייה העיקרית. "תיעוש" הנבה לגורם המרכזי ב"כלילטקס", ששיווק את חוטי החברה־הבת שלה, "סלילים חולה".

לפני כמה חודשים החליטה "תיעוש" למשוך את ידיה מ"כלילטקס", המשתפת לעוד שבע מטוויות. בימים אלו משלימה "סלילים חולה" השייכת ל"תיעוש", את הקמת חברת השיווק העצמאית שלה, אשר תמלא אותם תפקידים שמילאה "כללטקס" בעבר. ב"תיעוש" מקווים שהיא תעשה זאת ביתר יעילות.

"סלילים חולה" היא מטוויית הכותנה הגדולה ביותר בארץ, לאחר המטווייה של "כיתן", אבל להבדיל מ"כיתן", היא משווקת לאחרים את רוב תוצרתה ולא משתמשת בה לצורכיה שלה.

התפוקה של "סלילים חולה" מגיעה כיום ל־300 טונות חוטים בחודש, בהשוואה ל־250 טונות לפני שנה. תוספת הכמות של 50 טונות לא היתה יכולה להימכר בארץ בהסכם השיווק הקודם שהיה קיים ב"כללטקס", וזו היתה אחת הסיבות להחלטה על הקמת חברת שיווק עצמאית.

קרטל הקפה בסכנת משבר

שמונה מדינות התלכדו נגד הענקת מכסות יתר לברזיל, המאיימת לפרוש מהקרטל אם תקוצץ מכסתה ● הרקע למשבר: עודפי ייצור גדולים

מאת אליהו זהבי
קופנהאגן

לקראת הכנס השנתי של קרטל הקפה איירקאו, שיתקיים בקרוב, התאגדו שמונה יצרניות קפה בדרישה לבטל את המכסות הגדולות שהוענקו בעבר לברזיל, בסך 30.5% משוק הקפה.

שמונה המדינות — קוסטה־ריקה, הרפובליקה הדומיניקנית, אקוודור, פרו, הונדוראס, ניקרגואה, אינדונזיה והודו — קיבלו רק 16% מהשוק.

הגוש של המדינות המקופחות תובע חלוקה מחדש של מכסות הקפה לייצוא, על בסיס ממוצע של יבולי חמש השנים האחרונות. בהתאם לחישוב זה, תזכה ברזיל לכל היותר ב־25% מהמכסה העולמית.

ארה"ב ומדינות מערב־אירופה, החברות בקרטל הקפה הבין־לאומי, תומכות בתביעה לקצץ במכסות לברזיל.

ברזיל, הצופה השנה יבול שיא של 32 מיליון שקים, איימה כי תפרוש מקרטל הקפה אם תתקבל ההצעה לקצץ במכסה המוקצבת לה.

בקרטל הקפה הבין־לאומי חברות 50 מדינות יצרניות קפה ו־25 מדינות המערב. יש מדינות בעולם השלישי שייצוא הקפה מהווה עבורן את מקור ההכנסה העיקרי במטבע זר (לדוגמה, ניקראגואה: 80%). לברזיל מהוות הכנסות הקפה רק 10% מהכנסות במטבע זר.

על רקע המשבר בקרטל עודפים עצומים של קפה. לעומת יבול שנתי של 100 מיליון שקים, מוענקות מכסות ל־56 עד 58 מיליון שקים בלבד. העודפים הנותרים, מעבר לשימוש עצמי, נמכרים בשוק החופשי במחירים נמוכים ממחיר הבורסה.

הכל עניין של ניהול

קבוצת הביטוח הראל המשמר פרסמה השבוע את התוצאות העסקיות שלה ל־1986, המצביעות על רווח נקי של 2.3 מיליון שקל, בדומה לרווח של השנה שעברה. מתברר ש־78 אחוז מהרווח, 1.8 מיליון שקל, נבע מפעילותה של החברה־הבת שילוח, ורק היתרה התקבלה מפעילות הראל עצמה.

חברת הביטוח שילוח, המתמחה בביטוחים ימיים, ב־ עיקר ריפוי שיניים, נרכשה על־ידי קבוצת הראל המשמר לפני שלוש שנים. היא נוסדה על־ידי ד"ר שמעון במידה, היתה על סף פשיטת רגל. קבוצת הראל המשמר שילמה תמורתה סכום קטן יחסית, 400 אלף דולר.

במשך שלוש השנים מאז רכישתה הניבה החברה רווחים של קרוב לשלושה מיליון דולר, כמעט פי שמונה מההשקעה.

אריה לביא

כיתן צופה מכירות של 90 מיליון דולר

מאת יהונתן שרמן

"כיתן" צופה כי תצליח להגיע למכירות של 90 מיליון דולר השנה, גידול של יותר מ־10 אחוזים ביחס למכירותיה אשתקד.

את השיפור במכירות "כיתן" בעיקר בשוק המקומי, עקב הגידול בצריכה המקומית והרחבת סל המוצרים של החברה. "כיתן" פותחת בימים אלה מרכז קניות חדש ברמת יוסף. הרחיבה משמעותית את מכירותיה בתחומי ההלבשה, בעיקר בעקבות ההסכמים למכירת בגדים תחת תוויות "מנהטן" ו"ליוויס".

"כיתן" הרחיבה מאוד בשנה האחרונה את פעילותה בתחום השיווק הקמעונאי עם שילובה של רשת חנויות "שתה" בחברה, שנרכשה מבעלים הנכסים של "אתא".

העורך: נחמיה שטרסלר

בנק דיסקונט לישראל בע"מ

הודעה לבעלי המניות

ניתנת בזה הודעה כי האסיפה הכללית השנתית של החברה תתקיים ביום ג', 16 ביוני 1987, בשעה 09.30 במשרד הרשום, רחוב יהודה הלוי 27, תל־אביב.

על סדר היום:

1. לקבל את הדו"חות הכספיים של החברה, דו"ח הדירקטוריון ודו"ח רואי החשבון לשנה שנסתיימה ביום 31 בדצמבר 1986 ולדון בהם;
2. לאשר כדיבידנד סופי לשנת 1986 את דיבידנד הביניים בשיעור של 6% ששולם ביום 26 בדצמבר 1986 לבעלי 6% מניות בכורה צוברות;
3. לבחור בחברי דירקטוריון;
4. למנות רואי חשבון ולקבוע את שכרם;
5. לדון בכל ענין אחר אשר אפשר לדון בו באסיפה כללית רגילה של החברה.

הדירקטוריון

תל־אביב, 24 במאי 1987

בעלי המניות של החברה רשאים להשתתף ולהצביע באסיפה בעצמם או על־ידי בא־כוח. ובמקרה של תאגיד, על־ידי נציג שהורשה לכך כדין.
בהתאם לתקנות 69 ו־70 לתקנות ההתאגדות של החברה. ייחתם המסמך הממנה בא־כוח או נציג על־ידי בעל המניות הממנה או על־ידי התאגיד. לפי הענין, יצויין את מספר וסוג(י) המניות אליו הוא מתייחס ויופקד במשרד הרשום לא פחות מ־48 שעות לפני מועד האסיפה.
בא־כוח או נציג אינו חייב להיות בעל מניות בחברה.

מגיע לך גלובס בערב!

חייג 254227 מחלקת מנויים

هكذا من الأصل

[illegible] من الأصل

מדריך הארץ

תורנויות

תורנות רופאים

המגנת רופאים במקרים דחופים: מ"ס בשיב עד לטורת ב"ח בבקר בחוצות מד"א טל' 101.
מגן דוד אדום:
ירושלים 523133
תל־אביב 5460111
חיפה 512233
בת ים 781111
הרצליה 052־541333
נתניה 823333
רחובות 08־451333
בני־ברק 5511111
חולון 803133
לוד־רמלה 08־221022
באר שבע 057־74767
מוקד מידע רפואי בקופ"ח הכללית: בימים א'־ה' — 20.00—8.00
ביום ו' — 15.00—8.00
טלפונים: 03־433300
שירות "שירות רפואי ביתי"
24 שעות ביממה, כולל רפואת שיניים: ירושלים, מוקד יום 669531 ,660585
מוקד לילה, שבת וחג 226191 מכבי סנ' 1788 ולהשאיר הודעה לרופא תורן
תל־אביב, מוקד יום 218896 ,218820
מוקד לילה 651011 מכבי 3752 ולהשאיר הודעה לרופא תורן מכון ב"ר שק"ם — שירות רפואי לקופ
שירות ביקורי בית של רופאים מומחים לילדים ותינוקות בשעות 24—19: טל' 03־7549111 "שקמ" קוד מנוי 222 כרטיסת שירותים לעזרה ראשונה תל־אביב:
דיזנגוף סנטר שער 3 (ליד המשביר) טלפון: 294869 ,03—285822

המרפאה פתוחה כל יום כולל שבתות וחגים בין השעות 24.00—9.00, אחרי חצות בתאום טלפוני בלבד. בר מטבא 49 טל: 03־284649 פתוחה בימים א'־ה בין 21.00 עד 23.00 ימי ו' וערבי חג מ־18.00 עד 24.00
שבתות וחגים מ־15.00 עד 21.00
חיפה:
רח' הנמל 26, קומה ג', טל' 04—521245, שעות הקבלה: כל יום בין 20.00—23.00
קשב לבית —
שירות מניעים לרפואה, שיקום וסיעוד בבית.
מרכז רפואי הרצליה פיתוח 052—548575
1580 איתורית 7549111
ער"ן — עזרה ראשונה נפשית: (24 שעות ביממה)
ירושלים 227171
תל־אביב 261111
ילדים ונוער 261113
חיפה 672222/3
נתניה 053־35516
באר־שבע 057־418111
מרכז רפואי בא"י־עלמ: 03־223958
מרכז סיוע לקורבנות אונס (24 שעות ביממה):
תל־אביב טל' 234819.
ירושלים טל' 02־245554
חיפה טל' 04־382611
יד ביד — אוזן קשבת לילד ולהורים תל אביב "לילד" 226027 24 ש' ביממה להורים, בימים ב', ה' מ־20.00 — 222732,17.00
ירושלים — 243358
חיפה תהדריה — 229488
הגליל המערבי — 04־922222
מרכז סיוע למבוגר להרץ מטעם "מסגלים"
א רדה 11.00—13.00
ב רד 16.00—18.00

טל: 220031
רח' מאוס 13 תל־אביב

תורנות בתי־חולים

תל אביב ויקה — (ילדים)
איכילוב — (פנימית, כירורגית)
ירושלים בקור חולים — (כירורגית)
הדסה ע"כ — (ילדים, עיניים, א.א.ג)
הדסה ה"צ — (נשים, אורטופדיה)
שערי צדק — (פנימית)

תורנות בתי־מרקחת

תל אביב דיזנגוף דיזנגוף 132 223390
קינג ג'ורג' קופ"ח מכבי קינג ג'ורג' 25 282650
ירושלים קרית משה קרית משה 1 526155
חיפה יבנה אבן סינא 7 672388
חולון קופ"ח עין יהב 2 884854
בת ים בני בת ים הנביאים 5 5515671
רמת גן רמה ז'בוטינסקי 65 7514465
נתניה קופ"ח מאוחדת הרב קוק 13 344655
מרגז תקוה הירקון ששטפוד 24 910946
הקריות מריקה ליהמן 1 קרית ים 753890
רחובות מאוחדת בנימין 23 457991

דלת פתוחה

מרכז מידע וייעוץ לצעירים ע"י צוות מקצועי — ייעוץ ומידע בנושא חברות, משפחה, מיניות — אמצעי מניעה. ימים ב' ג' ד' — 19.00—16.00
רמב"ם 9, 5101511/2
חיפה: ימים א' רד' 19.00—16.00 רח' הנשרים 14 טל' 581528

מרכזי מידע — אגף

03—528231—2 03—432777 04—549121

מוגש כשירות לציבור על ידי:
הסנה
חברה ישראלית לביטוח בע"מ

טלוויזיה

לימודית

☐ 08.00 טלטקסט — חדשות קול ישראל
☐ 08.03 שעת כושר
☐ 08.15 תלמוד
☐ 08.40 מסך לספרות (יסודי) — חבר הסביבים
☐ 09.00 אנגלית ר'
☐ 09.20 השעה שלנו — קורות חיי הלן קלר (ב)
☐ 10.00 שעת כושר
☐ 10.30 פרשי בהסר
☐ 11.00 חשבון ה' — בין המספרים הראציונאליים
☐ 11.15 צרפתית
☐ 11.30 גאוגרפיה — המזרח התיכון — פסיפס אנושי
☐ 12.00 ספרות — מעשה בבעליים א'
☐ 12.25 אנגלית מ'
☐ 13.00 אנגלית י'
☐ 13.30 מוסיקה — צלילים חרשים במוסיקה!
☐ 14.00 טלטקסט — חדשות קול ישראל
☐ 14.03 שעת כושר
☐ 14.15 בלי סודות
☐ 14.45 אנגלית

☐ 15.00 האוניברסיטה הפתוחה — אלדרטויל (חלק ב'א פיאט מונדריאן
☐ 16.00 רחוב סומסום
☐ 16.30 ילדות הפלא — סדרה בהמשכים
☐ 17.00 ערב חדש

כללית

☐ 17.30 מתגלגלים — מאחורי הקלעים של קרקס סיני
☐ 18.00 לאקי ברימול — מערבונים בהפשה
☐ 18.30 (ע) קיצור החדשות
☐ 18.32 (ע) חידון רמאדאן
☐ 19.00 (ע) יומן השבוע
☐ 20.00 כותרות מבט
☐ 20.02 עד פה — עם ריקי גל. הוד־פעשית המוסיקאי האמריקאי פיליפ גלאס
☐ 20.30 תביעות קטנות
☐ 21.00 מבט לחדשות
☐ 21.30 תשדירי שירות
☐ 21.35 לקראת שידור
☐ 21.50 שושלת — סדרה
☐ 22.40 כניסה חפשית — השתלות כבד השתלות לב
☐ 25.50 ספוקר של יום וחדשות הלילה

ישראל ערוץ 2

☐ 19.00 "שמיניות באוויר" —

חברויות
☐ 20.00 מבט שני — "תינוק חצות בצפת"
☐ 20.40 פופ 2

ירדן ערוץ 6

☐ 17.30 סרט קולנוע צרפתי
☐ 19.00 חדשות בצרפתית
☐ 19.15 כחוו של גורל
☐ 19.30 חדשות בעברית
☐ 19.45 לקט שירים
☐ 20.00 חדשות בערבית
☐ 20.30 גיל ההתבגרות (סדרה)
☐ 21.10 סדרה דוקומנטארית
☐ 22.00 חדשות באנגלית
☐ 22.20 סדרה חדשה

לבנון ערוץ 12

☐ 13.50 חיים אחרים (סדרה)
☐ 14.00 מועדון 700
☐ 14.30 מעשיות משמחות (ערבית)
☐ 15.00 סרט (ערבית)
☐ 16.30 אי המטמון (מצויר)
☐ 17.00 הבית המעופף (מצויר)
☐ 17.30 היצורים הטלפיים (לילדים)
☐ 18.00 סאנקי (סדרה)
☐ 18.30 כפיות של כסף (קומי)
☐ 19.00 60 דקות
☐ 20.00 תכנית מיוחדת עם מל טורס
☐ 21.00 סרט: "לוויה בברלין"
☐ 22.30 מעשיות משמחות

רדיו

קול המוסיקה

☐ 06.02 צלילי בוקר
☐ 07.09 בהאזנה בימוחה
☐ 09.00 קונצרט בוקר
☐ 11.57 פינת השיר — משירי ולדה
☐ 12.00 אבנים באולפן
☐ 13.05 בהאזנה בימוחה
☐ 15.00 מוסיקה כאן ועכשיו
☐ 16.00 מוסיקה לקה ראשון
☐ 18.00 החידון המוסיקלי (ש"ח)
☐ 19.00 מוסיקה קלאסית קלה
☐ 20.05 איפוטולוד — רגעי מוסיקלי
☐ 20.27 פינת השיר
☐ 20.30 פסטיבל ישראל
☐ 23.00 מחזורי יצירות — הנדל: סוי־אטת להרכבים שונים; מוצארט: שירים

רשת א'

☐ 16.05 רדיו עשרה — מאגמון נוער
☐ 17.10 שירים עבריים
☐ 17.20 האוניברסיטה המשודרת
☐ 18.06 מנחת ערב — חגי רתוי המשות
☐ 19.05 מושבת ישראל
☐ 29.20 פרקי היום בתנ"ך
☐ 19.30 שירותים לעולים
☐ 22.05 תמה ועין

רשת ב'

☐ 18.06 מוסיקה שלמים
☐ 18.45 היום במשודר
☐ 19.00 היום הזה
☐ 19.35 שירים עבריים
☐ 20.05 אמר בשבחון — פרקי חזנות מדרשים
☐ 22.05 ציונים ושקרים — שירי ירושלים באידיש

☐ 28.05 שירים עבריים

רשת ג'

☐ 18.06 מצעד הפזמונים הלועזיים
☐ 21.05 ארוס עתיק
☐ 23.05 הלילה הוא שירים

גלי צה"ל

☐ 18.05 שעה קלה על כלכלה
☐ 18.45 משולש — עיטנת יומי
☐ 19.05 חדיו ספורט — מאגמון ספורט
☐ 20.05 עושים מרינה (ש"ח)
☐ 21.00 מבט לחדשות
☐ 21.30 אוניברסיטה משודרת
☐ 22.05 על הדבש ועל העוקץ
☐ 23.05 עשורים וארבע, היום שהיה
☐ 28.55 שיחת חצות
☐ 00.05 ציפורי לילה משותפות
☐ 02.05 לא רדמים לישון — מוסיקה
☐ 05.05 צלילי בוקר

שידור קבוע

רשת א'

07.30 רדיו קל — עבריית קלה
08.05 תמונה
08.30 משפט דאמיניוק — שידור חי
14.06 בראש צעיר — מאגמון לילדים
15.30 השכלה הדעת לכל
16.05 משפט דאמיניוק — שידור חי

רשת ג'

06.05 בוקר לאשר־להיטים
07.05 שיר בבוקר־בבוקר־פזמונים
09.05 מה כבר תשעה
10.05 שבעים מי יודע
11.05 כבוד פורת
12.05 רק מוסיקה
13.05 הג לאמן
14.05 מגמן הוא
15.05 חרש, חרים ומגדש
16.05 הבגה יומית

רשת ב'

07.00 הבוקר הזה
08.00 עושים עניין
09.05 בראש צעיר — לילדים בחופשה
10.10 כל צבעי הרשת־מגמון יומי
11.30 סע לשלום
12.10 אלף־אלף ב"ב

13.00 בתגי ההתרגשות המגמים
14.06 לראות לאו לא־תרבות ואמנות
14.30 בת צפוק־הוי הדמור
15.05 דגצני קטם
16.05 חגבת הארץ־שירים עבריים
16.35 קריאתי ספר־קוראים מגליגים
17.10 יומן כלכלה
17.30 על מספרים ואנשים

גלי צה"ל

06.05 אוניברסיטה משודרת
06.30 פוקוס עין־מידע ומוסיקה
07.07 שבע אפס שבע
08.05 בוקר־טוב ישראל — אקטואליה
09.05 אלה בוקר
10.05 הפסקת עשר
11.05 נבון לעבשיו
13.05 אחד אחד פזמונים ישראלים
14.05 דרדה־יומי
15.05 מה יש
16.05 ארבע אחר הצהרים־שירים
17.00 ערב טוב ישראל

שידורי צה"ל 2

19.05 רדיו, רדיו
20.05 סאטאבה בכסיס
22.05 על הדבש ועל העוקץ
23.05 לילה לילה

קולנוע

תל־אביב

אוהלי — ילדים חורגים לאלוהים 4.30, 7, 9.30
גת — מסתר פראי 5.00, 7.30, 9.40
בית לסין — העשרים 7.15, 9.15, 11.15
גורדון — רימון חי 5.00, 7.15, 9.45
בן יהודה — יומן הגו בריימון 5, 7.15, 9.30
גורדון — נערת לילך 5.00, 7.30, 9.30
גת — חגות קטנה וסמריטה 5.00, 7.30, 9.45
דיזנגוף 1 — שיחות מלוכלכות 11.00, 1.30 5.00, 7.30, 9.50
דיזנגוף 2 — ליטרות אהבה מטורפת 11.00, 1.30, 5.00, 7.30, 9.50
דיזנגוף 3 — המורות 11.00, 1.30, 5.00, 7.50, 9.50
זיקל — קרוקודיל דנדי 7.15, 9.30
דרייב אין — 8 מליון דרכים למות 8.00, 10.00, סרטסקס 12.00
הוד — יצרים 3.00, 7.15, 9.30
הקולנוע — בית ציוני אמריקה — גשיקה אדומה 5.00, 7.50, 9.50
חן 1 — אנשי הים 5.00, 7.30, 9.45
חן 2 — משעים שבלב 5.00, 7.30, 9.45
חן 3 — אל תקרא לי לבן 5.00, 7.35, 9.45
חן 4 — הזמנון שלי באקספורד 5.00, 7.30, 9.40, 11.00
חן 5 — צבע הכסף 11.00, 2.00, 4.45, 7.15, 9.45
לימור — המוסקול הרביעי 4.30, 7.00, 9.30
לב 1 — גדופי הזנב 2.00, 5.00, 7.30, 9.40
לב 2 — בקצב השטן 2.00, 5.00, 7.40, 9.40
לב 3 — מלו 2.00, 5.00, 7.30, 9.40
לב 4 — חליפת ערב 2.00, 5.00, 7.50, 9.50
מוזיאון ת"א — שאנה 1.00, תמיד 7.30, 9.30
הסוויה הישראלית — שתי אצבעות מציידון 10.00
סינמה 1 האינטסלטור 5.00, 7.15, 9.30
סינמה 2 — הנה האוזותיה 5.00, 7.15, 9.30
פאר — סיפורים שסיפרתי לאמא 3.00, 4.30, 7.30, 9.30
סינמטק ישראלי — דיוזה 7.15, העלמות מוילקס 9.30
פריז — בני בלו 2.00, 4.00, 11.45, 7.00, 11.30 1941, 9.30 בלילה
צמון המוזיקים — קים הודר 4.50, 7.00, 9.45
שחף — מלאכון 4.15, 7.00, 9.30
תמוזי — נערת הבלמן הבלים 3.38, 7.30, 9.40
תכלת — דקה להמנת 4.30, 7.00, 9.35
תל־אביב — מעבר לשיא 5.00, 7.15, 9.30

רמת השרון

כוכב — המגבר מארץ הארט 7.00, הכוכב 9.30

עפולה

רק — כלא נשים 9.15
היכל התרבות — הבוקר שאחרי 9.15

טבריה

יד שמרית — ללא רחמים 7.15

ירושלים

אריסון — מעבר לשיא 4.30, 7.30, 9.30
אדריגל — אנשי הים 4.30, 7.00, 9.15
אור 1 — המוסקול הרביעי 4.30, 7.00, 9.15
אור 2 — קרוקודיל דנדי 4.30, 7.15, 9.15, הבומנים 11.15 בלילה
אור 4 — בק פלאש המקסין 4.30, 7.15, 9.15, מסיבת רווקים 11.15 בלילה
אור 5 — יצרים 4.30, 7.15, 9.15, גולאנגלא 11.15
אוריון — חנות קטנה ומטריפה 4.30, 7.15, 9.15
בית אגרון — אינדיאנה ג'ונס 3.45, מנספר
פיוטון — משהו אחד לגמרי 4.00, חסים וכסעים 7.45, סרי ביותר 10.00
סמדר — קים הודר 4.30, 7.30, 9.30
חמדה — האינטסלטור 5.15, 7.30, 9.30
סינמטל — ילדים חורגים לאלוהים 7.15, 9.30
סמדר — מלאכון 7.00, 9.15
סינמטק 1 — 4.30 — דייקשם 1. הקריאה מבוקשת פרחוקים 2. מרכז העולם 3. חג המולד השוב ביותר 9.30 איש הגשם
סינמטק 2 — פגישותיה של אנה 9.30
עדן — יומן הגו בריימון 4.30, 7.30, 9.30
רון — דקה להמנת 4.30, 7.30, 9.30

רמת גן

ארמון — רימון חי 7.15, 9.40
אורדע — מעבר לשיא 4.30, 7.15, 9.30
ארמון — קרוקודיל דנדי 5.00, 7.15, 9.40
הוד — ילדים חורגים לאלוהים 4.30, 7.00, 9.30
רב חן 1 — מסתר פראי 5.00, 7.25, 9.45
רב חן 2 — הבוקר שאחרי 5.00, 7.25, 9.45
רב חן 3 — להתחתן שנית 5.00, 7.25, 9.45
רב חן 4 — חנות קטנה ומטריפה 5.00, 7.30, 9.45
לילי — המוסקול הרביעי 7.15, 9.30
שמש — מלאכון 7.15, 9.30

רחובות

בית העם — אמיגוס 3 8.30
בתיר — מלאכון 7.15, 9.30
חן — מעבר לשיא 7.15, 9.15

כפר סבא

חן — בית כלא לנשים 7.15, 9.30
טל — נער הזהב 9.30
בית ברל — מעיין אלמתי 8.00, 10.00

בת־ים

אורנים — בלוטע אגמגל והיום 7.30, 9.30
עצמאות — מעבר לשיא 5.00, 7.15, 9.30

נתניה

סמדריר — אל תקרא לי לבן 5.00, 7.00, 9.15
שרון — צבע הכסף 5.00, 7.00, 9.15

נצרת

כותנם — קיין 7.00

חיפה והסביבה

אורה — שם הורד 4.00, 6.30, 9.00
אורלי — קיין 7.00, 9.15
אטמוחאמוקין — מלאכון 4.00, 6.30, 9.00
ארמון — רימון חי 4.30, 6.45, 9.00
חן — בני בלו 4.30, 6.45, 9.00
סינמטק — מאטט 9.30
עצמון 1 — ילדים חורגים לאלוהים 4.15, 7.45, 9.15
עצמון 2 — שיחות מלוכלכות 4.30, 7.00, 9.15
עצמון 3 — שמוני כרן למודה 4.30, 7.00, 9.15
קרן אור המוזיאה — שבסע עיון 4.30, 7.00, 9.15
פאר — קרוקודיל דנדי 4.30, 7.00, 9.00
רון — מעבר לשיא 5.00, 7.00, 9.10
שביט — נערת ליזר 7.00, 9.15
רב גת 1 — חנות קטנה וסמריטה 4.30, 7.00, 9.15
רב גת 2 — בקצב השטן 4.30, 7.00, 9.15
אורות — מלאכון 7.00, 9.30
בית העם — חליפת ערב 9.15
היכל — הבוקר שאחרי 9.15
ציון — שמוני כרן למודה 2.00, 9.15
מעין — משעים שבלב 7.00, 9.15
ממרי — בק פלאש המקסין 7.15, 9.30

הרצליה

חוד — מלאכון 5.00, 7.15, 9.30
היכל — מעבר לשיא 5.00, 7.15, 9.30
מכון דיואל — אהבה גבוהה 5.00, 7.15, 9.15
תפארת — להתחתן שנית 7.30, 9.30
ה אבזריה — מועדון קולנוע — המסיסה 7.00, 9.30

חולון

מגדל — רימון חי 7.15, 9.30
ארמון — נערת הבלמון הבלים 7.39, 9.30
מכבי — ילדים חורגים לאלוהים 4.30, 7.00, 9.30
רינה — מעבר לשיא 5.00, 7.30, 9.30

חדרה

חדרה — ללא רחמים 7.15, 9.30
חוף — צבע הכסף 4.30, 7.00, 9.30

פתח־תקוה

היכל 1 — מעבר לשיא 4.30, 7.15, 9.30
היכל 2 — ילדים חורגים לאלוהים 4.30, 7.00, 9.30
היכל 3 — שיחות מלוכלכות 4.30, 7.15, 9.30

עכו

אודיטוריום — זבורות אהבה מטורפה 7.30, 9.30

בית שאן

מתנס — קשתים שכאלה 9.15

רמלה

היכל התרבות — הנה האוזותיה 7.30, 9.30

קולנוע / גידי אורשר

מלני גריפית וג'ף דניאלס בתחילת המסע של "משהו פראי"

משהו מהסרטים

"משהו פראי", קולנוע סיוון, ת"א

ועוד אומרים שמבקירת לא יוצא כלום. תראו את ג'ונתן דמי. תגידו כמה חשוב לבמאי קולנוע להכיר את מקורותיו. ג'ונתן דמי הגיע לעשייה דרך הביקורת והתוצאות לא איחרו לבוא: מחמאות, פרסים ומה שחשוב, סרטים עשויים נכון.

דמי הגיע לקולנוע מהביקורת עוד מתקופת לימודיו באוניברסיטה, וכך בלי להרגיש (אינני מאמין שבלי להרגיש) הוא עושה סרטים על פי המייסטרים הגדולים. ב"משהו פראי" הוא היצ'קוק יותר מבימאים רבים המתגאים בעובדה שהם דורכים בעקבותיו של הגאון ההוא, שהם ממלאים את נעליו. אבל בעצם אינם מבינים את ה"טריקים" האמיתיים שעשו את היצ'קוק לגדול מכולם כשמדובר בסרטי מתח. הם לא מבינים שמורה הדרך ההוא העדיף תמיד מתח על אימים, הומור (לעתים פרטי מאוד) על רצינות משעממת. הם אינם יכולים לשחרר את הסקפטיקה העקלקלה והמתוחכמת שלו במלחמתו בקונפורמיות הקולנועיות. דמי יודע, אולי באופן אינסטינקטיווי, ולכן הוא יותר היצ'קוקי מרבים אחרים.

לא בכדי אני מזכיר את היצ'קוק ודים בנשימה אחת בהקשר לסרט הזה. לא רק שהוא לוקח את בתה של אחת הכוכבות של היצ'קוק, את מלני גריפית' בתה של טיפי הדרן (היא נקראה מלני על שם הדמות שגילמה הדרן ב"ציפורים" של היצ'קוק) אלא מיישם כאן את אחת התיאוריות הפרקטיות של היצ'קוק למשיכת קהל לסרטיו. היצ'קוק גרס שתפקידו של הבימאי ליצור קשר הדוק בין המתרחש על המסך לבין הצופה באולם ולשבור את מחסום הניכור של הצפייה ולהפוך את הצופה למשתתף פעיל. את זה עושים אם מניחים את הצופה באותה עמדה של חוסר ודאות כמו של הגיבור: כמו שהגיבור אינו יודע מה יקרה לו בעוד רגע, כך גם הצופים אסור להם לדעת מה יקרה.

את זה משיג היצ'קוק, ובסרט הזה משיג זאת גם דמי. כשהוא יוצא כנגד הקונבנציה אך גם משתמש בה בהיפוך. הצופים מוכנים שיקרה כך וקורה דווקא אחרת. הקהל מתאמץ מול המסך, והנה בסופו של דבר. זה מביא צופים רבים יותר גם לסרט הבא. זה הופך את שמך, כבמאי, לצוף מתוק שאליו נמשכים פרשי הקולנוע. דים יודע זאת מן המתם ופועל בהתאם. לפחות בסרט הזה.

לכן, כך הוא מעיד על עצמו, בחר את תסריטו של מקס פריי, סטודנט אלמוני שסיפק לו את חומר הגלם להצלחה. הכל מתחיל כחלום של כל גבר, כמעט. אולי חלום בלהות. צ'ארלס דריקס, התמנה רק עכשיו לסגן נשיא בחברה לייעוץ מס. הוא צעיר מרובע להרגיז, השוכח לשלם את דמי ארוחתו במסעדה שכונתית בניו יורק. איש לא שם לב לכך מלבד צעירה אחת, פאם־פטאל על פי מראה ולבושה הקוראת לו אליה ביציאה מהמסעדה. האם תלשין עליו? האם תנסה לסחוט ממנו? לא. היא מזמינה אותו לנסיעה במכוניתה הפתוחה, נסיעה שתשנה את חייו בסוף שבוע אחד. היא מציגה את עצמה כלולו ומזמינה אותו לבילוי במוטל על אם הדרך. אין לו כסף מזומן, רק חבילה אחת, ארוחה היטב ו"ד' רקה, כסף שוחק לקניית מתנות בגן המולד. לולו משכנעת אותו בחיוך מזמין לבצל את תוכן החבילה הזאת לתשלום הדרך. השאר כהינם. היא מבטיחה. כשום בזה, כמינה. היא מבקשת ממנו "להסכים" לכבול אותו באזיקים שהיא מוציאה מארנקה, הוא מסכים. אחרי שהצמידה את ידיו אל מסגרת המיטה והיא מתחילה לעשות בו מעשים, היא משנה כיוון ומתקשרת למקום עבודתו ומדברת עם הבוס שלו. היא מגישה את השפופרת לפיו וממשיכה לעבוד עליו. הגבר המתבשם מנסה לשקר לבוס ולהסביר מדוע לא יחזור למשרד אחרי הצהריים.

בסופו של הבילוי הוא מבקש לחזור הביתה, לאשה ולשני הילדים ולבית שלו בפרבר, אבל היא גוררת אותו לווירג'יניה. שם מתגוררת אמה ושם מתברר לו שמה האמיתי, ושם בערך נשף מחזורים של כיתתה לשעבר. העלילה מסתבכת והולכת, ומה שהתחיל כקומדיה סהרורית נהפך למלחמת קיום אכזרית המוציאה את הגיבורים למסלול חיים אחר, להשלמה עם החלק הנסתר של אישיותם. גם באלה עסק היצ'קוק לא אחת.

דים לוקח את הסיפור הזה ברצינות הראויה לו, כלומר באותו ערבון המגבל למתחלות בלתי אפשריות שממנו לקח רצוי. הוא מתעתע בנו כמו שוחק כדורסל מיומן המוליך צדדים ומהירות בדרכו אל תקרות השמורות לו. הוא מפתיע תמיד, ואינו מניח לצופה להישען על פרטים קודמים שראה. הוא בז למוסכמות. הוא מפעיל כהלכה צוות של שחקנים כמו ג'ף דניאלס ("שושנת קהיר הסגולה") בדרך מהאנטיפטיות המרובבת שלו אל ההתפרעות הקיצונית, המבושית הרבה יותר. ויש מלני גריפית ("תעתועי גוף") שיש בקצה אפה סקס רב יותר מבשחקניות רבות אחרות בכל הגוף. ויש ריי ליאוטה, שחקן צעיר ובעל נוכחות אדירה שעוד נשמע עליו בעתיד.

דים מרווה את סרטו בפס קול עשיר במוסיקה ובשירים מוכרים יותר ופחות, ומזמנה לאורך כל הדרך. מי שפצה נפשו בשגרה, מי שמאמין שהאיציר ברוח שיבוא, הוא יקבל תמורה מלאה לכספו.

מכתבים למערכת "הארץ"

גם כפר, גם שמורה

ראש המועצה המקומית של הכפר בית־ג'אן מנהל מאבק נגד קיומה של שמורת הטבע בהר מירון ומאבקו זכה לכיסוי נרחב באמצעי התקשורת.

שמורת הר מירון היא הגדולה בשמורות הטבע בצפון הארץ. היא הוכרזה לפני כ־20 שנה, ומטרתה להגן על ערכי טבע ייחודיים, שחלקם מופיעים בתחומי ישראל רק בתוכה. ביום שהוכרזה השמורה הופקעו מבנה שטחים ניכרים לצרכי ביתוחן ושטחה פחת באופן ניכר. בתוך תחום השמורה מצוי גם הכפר בית־ג'אן. מספר תושביו של כפר זה גדל בשיעור ניכר מאז הכרזת השמורה. כדי לאפשר לתושבים חיים סבירים, הסכימה רשות שמורות הטבע להגדלת תוכנית המתאר של הכפר לשטח הגדול פי שניים מתחום הבנייה המקורי של הכפר.

לפרות נבנותה של רשות שמורות הטבע פעלים חלק מתושבי הכפר בדרכים לא חוקיות להשגת ביטול השמורה. אלמונים השמידו מאות שיחי ארגמנית־התורש בשמורה והכפר נחסם לתנועת מטיילים בחלק מימי חג הפסח.

הניסיון להציג את הקמת השמורה כתהליך מעלה נגד הדרוזים אין לו כל בסיס. קיומה של שמורת הר מירון חיוני לשמירת הטבע בארץ ויכול להיות מנוף לפיתוח הכפר בית־ג'אן בבסיס לתיירות.

פרופ' יורם יום טוב
אוניברסיטת תל־אביב

שיתוף פעולה חברי

במאמרו של אילן שחורי "השמאל ביוזר אבל להזר" ("הארץ", 13.5) נמסרים מפי דובר אנונימי של רצ דברים הפוגעים במפ"ם. אנו מסתייגים מכך בחריפות. בניגוד למסורת מבוטלת של איבה בין תנועות שונות בשמאל הצליחו רצ ומפ"ם לעצב בשנתיים האחרונות מערכת יחסים הוגנת, שבה כל תנועה שומרת על ייחודה. בין שתי התנועות יש שיתוף פעולה עניני וחברי בתחומים שונים.

מפ"ם ורצ הגיעו לפני כשנה להבנה הדדית כי שאלת אופן הליכתן לבחירות תידון ביניהן רק כאשר יוחלט בבירור מועד הבחירות לכנסת ה־12.

ח"כ יאיר צבן,
ח"כ יוסי שריד
הכנסת, ירושלים

לא מעשה קסם של אדם אחד

פתיחת שערי היציאה של בולגריה לעלייה המוגנית של יהודיה לא היתה מעשה קסם של שייקה דן בלבד. חבל שתוכנית הטלוויזיה "חיים שכאלה" עליו הציגה את הדברים כך.

זמן רב לפני שהגיע דן לבולגריה, שנית היה איגוד מריני של של־פעלה שם בהשאי קבוצת פעילים ציוניים מכל הזרמים במטרה למצוא דרכים וליצור קשרים לפתיחת שערי היציאה לארץ ישראל. בלעדיהם, לא היה שייקה דן מצליח במשימתו.

טובות בולגריה לתמוך באמצעות העלייה במאבק היהודים נגד בריטניה. בכך ראו גם דרך נאותה לפתור את הבעיה של המוני היהודים אשר לא מצאו את מקומם במשטר הקומוניסטי.

עו"ד אהרון אבא
ירושלים

כך שוחרר חצי האי קרים

בעדותו של המומחה הד"ר מתתיהו מייזל במשפט דמיאניוק על בהלכי מלחמת העולם בזווית המדינית ("הארץ", 12.5) אמר בין היתר: "בחצי האי קרים לא היה צורך בקרבות לכיבושו כאשר שהגרמנים ניגפו, חלקם נסוג וחלקם נשבה". ולא היא: אלפי חיילים שפכו את דמם לשחרור האי קרים מהגרמנים.

המערכה על קרים נמשכה קרוב ל־6 שבועות. הגרמנים הפגיזו את ריכוזי הכוחות של הצבא האדום יומם ולילה כדי למנוע את התקדמותם. חיל האוויר הגרמני שלט בשמים ללא מפריע. הפיקוד של הצבא האדום ריכז כמות גדולה של ארטילריה ושלושה ימים לפני ההתקפה המכרעת על ביצורי הגרמנים פעל חיל האוויר בהתקפות על קוי הגרמנים. ביום ההתקפה נמשך הריכוך הארטילרי קרוב לשלוש שעות, ולאחריו הסתער חיל הרגלים בחיפוי ארטילרי על ביצורי האויב.

קוי האויב נפרצו והחלה נסיגתו של הצבא הגרמני, בקרבות השתייה אכזריים. סבסטופול נפלה לאחר יומיים של קרבות עקובים מדם. העיר נחרבה כולה.

בקרבות על שחרור קרים השתתפה גם הארמיה ה־51 בפיקודו של היהודי הגנרל מיור יעקב קריזר. משמות חללי החטיבה שנפלו בסבסטופול נשתמרו בזיכרוני הרופאה היהודית ד"ר ליפגין ממוסקווה, לויטנט אגייר מלנינגרד, מפקד סוללה בחטיבת התותחנים שקיבל את עיטור הגבורה לאחר נפילתו בסבסטופול.

נתן מבריננסקי
גבעתיים

הארץ ממליץ

גרדפי הזנב (ת"א) — סרטו המקסים של ג'ים ג'ראמוש על שלישיה תמהונית בשולי החיים בארה"ב, הבורחת מבית הסוהר ומצפה לחיות את חייה בדרך הפשוטה ביותר. הנוזה ביותר האפשרית. קומדיה דרומית.

אנשי הגנה (ת"א) — סיפור שנות השישים באמריקה בעיניים של האורחים המבוגרים יותר, המנסים בכל כוחם להשיג עוד הולך אחד לפרנסה טובה יותר. קומדיה של מצבים עם הרבה מרירות של בארי לוינסון.

יומן הגו בריימון (ת"א) — מחזה של ניל סיימון על התבגרותו של צעיר יהודי בברוקלין של שנות השלושים, בצלה הכבד של אימו הדומיננטית. זוכה לעיבוד קולנועי לא מרוחק מהמקור. מי שאוהב את המחזה יאהב את הסרט.

סיפורים שסיפרתי לאמא (ת"א) — שנה בחייו של ילד, בשוודיה של שנות החמישים.

שם הורד — (ת"א, חיפה) — סיפור מתח המתרחש במנזר בכאה ה־14, לפי ספרו של ההסטוריון אומברטו אקו.

בקצב השטן (ת"א) — קומדיה בריטית על מנהל תיכון נפוח וחשיבות, התועה בדרכו להרעיה חשובה. בביצועו של ג'ון קליז מהבורת "מונטי פייתון".

מלאכון (ת"א, ירושלים, חיפה) — סרט מלחמה אמריקאי על חוסר הטעם שבמלחמת וייטנאם. נכתב ובוים ע"י אוליבר סטון, שלחם בוייטנאם ואף זכה בעיטור גבורה.

חליפת ערב (ת"א, ירושלים, חיפה) — סאטירה הנעשית למלודרמה, על משולשי בזה המעשים את הגורות הזהות המינית. סרט צרפתי.

שתי אצבעות מציידון (ת"א) — סרטו של אלי כהן על מלחמת לבנון דרך עיני החייל הפשוט.

פרסים מיוחדים

מלו (ת"א) — משולש רומנטי, בקולנוע קרוב לשלמות של אלאן רנה, לפי מחזה תיאטרון מסוף שנות העשרים.

שיחות מלוכלכות (ת"א, חיפה) — סאטירה קנדית שנונה, שכולה שיחות, על אינטלקטואלים, מין, התפוררות התרבות המערבית, והפער בין הגוף ובין הדיבורים עליו.

דקה להחצות (ת"א, חיפה) — אהבתם של הצרפתים לתרבות האמריקאית ולג'ז בפרט, מתגלמת בסרטו האמריקאי של טברניה הצרפתי. המספר על טיפולו המסור של צעיר פריזאי בנגן סקסופון אמריקאי המכור לטיפה המרה. (נגן הסקסופון גורדון דקסטר. המתגלה כאן כשחקן מעולה. לאוהבי ג'ז).

פרטי בידור

חנות קטנה ומטריפה (ת"א) — בחוד עני ויתום, בלגורינית טובת לב, וצמח אוכל אדם, מככבים בסרטו המשוגע של פרנק עוז (אחד מיוצרי "החבובות"), שהוא סרט אימים־מחזמר־קומדיה.

קרוקודיל דנדי (ת"א, ירושלים, חיפה) — קומדיה קופצית לכל המשפחה, על צייד תנינים קשוח המאנר עתונאית אמריקאית בערבה האוסטרלית, ובתמורה זוכה בביקור ב"ג'ונגל" הניו־יורקי, ובאהבתה.

התזמורת הפילהרמונית הישראלית 50

קונצרט למנויים מס' 9
תל־אביב, היכל התרבות, 8.30 בערב
סדרה ו': הערב — 24.5.87
סדרה ח': יום ב', 25.5.87
זאב דורמן — מנצח
שירה רבין — כנרת
אוהד בר־אור — פסנתרן
התכנית:
מוצרט: הפתיחה לאופרה "החטיפה מן ההרמון"
מוצרט: קונצ'רטו לכנור בלה מאג'ור
בטהובן: קונצ'רטו לפסנתר מס' 2
דבוז'ק: סימפוניה מס' 8
מנויי סדרות ו' ו־ח: מוזמנים לקונצרט באולם בשעה 18 להיכל התרבות כדי להאזין לשיחה: "אופ' 18"
מאת ברהמס
בבצוע:
חיים טאוב, לוי שוסטר, דניאל בנימיני, מרים הרסמן מרצל בורגמן ואולה יומגולסקי

קונצרט למנויים מס' 9
תל־אביב, היכל התרבות, 8.30 בערב
סדרה א: יום ד' 27.5.87
סדרה ב: יום ה' 28.5.87
סדרה ז: יום ו' 29.5.87 (ב־2.00 אחה"צ)
סדרה ב מוצ"ש 30.5.87 (ב־9 בערב)
דניאל בארנבוים — מנצח ופסנתרן
התכנית:
מוצרט: קונצ'רטו לפסנתר ק' 595
צ'ייקובסקי: סימפוניה מס' 4

מכון ון ליר בירושלים
סמינר אמנויות אמנות־תרבות־חברה
בשנת הלימודים תשמ"ח 1987/8
הסמינר יכלול הרצאות, פגישות עם יוצרים, סדנאות, דיונים ויעסוק בכל תחומי האמנות.
תתקיימנה עשר פגישות, אחת לחודש בימי שני בין השעות 9.30—14.30
פרטים והרשמה:
סילביה רפאלי
טל: 667־141 (02)
בימים א'־ה' 8.30—12.00
רחל בילסקי־כהן — מרכזת הסמינר
טל: 634־938 (02)
מכון ון ליר בירושלים
כיכר אלברט איינשטיין
ת.ד. 4070, ירושלים 91040

תזמורת סימפונית חיפה
HAIFA SYMPHONY ORCHESTRA
מנהל מוסיקלי: סטנלי ספרבר
קונצרט מנויים מס' 11
מנצח: סטנלי ספרבר
סולן: חגי שחם-כינור
שוברט: פתיחה בסגנון איטלקי
ברהמס: קונצ'רטו לכנור
אמיר: מוסיקה לכלי מיתר
סן-סאנס: סימפוניה מס. 2
היידן: סימפוניה מס' 99 "לונדון"
עין מתב"ס — יום ה' 28.5.87 שעה 20.30
קרית חיים, בית נגלר — מוצ"ש 30.5.87 שעה 21.00
חיפה, אדיטוריום — יום א' 31.5.87 שעה 20.30
חיפה, אדיטוריום — יום ב' 1.6.87 שעה 20.30
תל-אביב, (מוזיאון) — יום ד' 3.6.87 שעה 21.00
אשדוד, היכל הספורט — יום ה' 4.6.87 שעה 20.30

התזמורת הקאמרית הישראלית
מנהל מוסיקלי: יואב תלמי
קונצרט ראשון הערב:
ז'אן פרנסואה פאיאר ותזמורתו
עם האנסמבל הקולי של כריסטין פאיאר
בתוכנית: יצירות מאת: מורה, דביסי, היידן, פראנק ווהאלדי
מוזיאון ת"א, הערב יום א' 24.5.87 20.30, יום ב' 25.5.87 20.30
כרטיסים בקופת מוזיאון ת"א
ירושלים בנייני האומה יום א' 31.5.87 20.30
כרטיסים בקופת תיאטרון ירושלים, במשרדים ובאלאנס פרנסיס אגרון 8
כפר סבא, היכל התרבות יד לבנים, יום ב' 26.5.87
עין השופט, יום ה' 28.5.87

זמרי קאמרן
"קול המקהלות" — קונצרט למנויים מס. 6
לראשונה בישראל
הליליש בלוך — אבגליה
בשיתוף עם המועצה הבריטית
תל־אביב — מוזיאון ת"א יום ג' 26.5.87, יום ד' 27.5.87 שעה 20.30 כרטיסים במשרד קאמרן.
ירושלים — תיאטרון ירושלים אולם רבקה קראון, יום ה' 28.5.87 שעה 20.30. כרטיסים בקופת התיאטרון.
כפר סבא — אודיטוריום ספיר, מוצ"ש 30.5.87 שעה 21.00 כרטיסים בקופת היכל יד לבנים.
באר שבע — אולם הקונסרבטוריון יום ב' 25.5.87 שעה 20.30 כרטיסים במשרד "פרנס" רח' העצמאות 49 טל: 057-33446
נותרו 5 ימים לגמר מבצע ההנחות המיוחד של חידוש ורכישת המנויים לסדרת "קול המקהלות" עונת 1987/8 פרטים במשרד "זמרי קאמרן"
שד' בן גוריון 62 תל אביב טל' 225871 — 03-220221

"לא מכרת לא שילמת"
קבלת מודעות ל"לוח העיר"
"פרסום אידיאל"
03־227117
03־221896
לבעלי כרטיסי אשראי

תיאטרון ישראר
הערב יום א' 24.5
ותיאטרון הבימה:
בבואה — 20.30
הדוד ונה — 20.30
התיאטרון הקאמרי:
הכלי משוח — בקומדי
קלה — זוגות

חברת החשמל לישראל בע"מ

אגף הבצוע

החברה מזמינה בזה הצעות לבצוע עבודות כדלקמן:

1. מכרז מס' 87/2011 — אספקה והתקנת מערכת מזוג אויר במרכז אזורי של החברה באשדוד.
2. מכרז מס' 86/1336 — עבודות שינויים ושיפוצים (בניה) במבנה החברה בתחנת הכח בחיפה.
3. מכרז מס' 87/1081 — עבודות שינויים ושיפוצים (בניה) במבנה החברה בחיפה.
4. מכרז מס' 87/1083 — בידוד גגות במתקני החברה השונים במרחב הצפון.

פרטים וטופסי המכרזים אפשר לקבל תמורת תשלום של 97.50 ש"ח (כולל מע"מ עבור כל מכרז ומכרז, במשרדי אגף הבצוע ברחוב החשמל 16, תל־אביב (קומה 11 טלפון 614343/691), בין השעות 09:00 — 13:00 עד יום שישי 29/5/87.
ראשאים להשתתף במכרזים הנ"ל רק "קבלנים רשומים", יש להציג מסמכי רשום בעת קבלת חומר המכרזים.
על ההצעות להגיע למשרדנו בתל־אביב עד יום שלישי 16/6/87 שעה 12:00.
אין החברה מתחייבת לקבל את ההצעה הזולה ביותר או כל הצעה שהיא.

פנחס פוסטל מציג: חג המוסיקה שפיים 1987

דליה לאו

פלמנקו סולו
בלווי תזמורת

חואן סוטו (גרנדה) — סלוודור סייארו (מדריד)
(גיטרה פלמנקו) (זמר פלמנקו צוענִי)

קלאודיו נאדל — גיטרה בס
חוזה מיגל — גיטרה קלאסית
רון פרנקל — תופים וכלי הקשה

מוצ"ש 30.5 בשעה 21:30 באולם המופעים של קיבוץ שפיים

כרטיסים: "הדרך" אבן־גבירול 90 ת"א, טל. 248787 ובמשרדים